（中華郵政局特准掛號立劵之新聞紙類）
（明治三十八年一月十三日第三種郵便物認可）

介紹篠崎醫院
內科小兒科 外科耳鼻咽喉科 研究科
該院之研究室內有培養裝置化驗花柳病 [illegible]
院長 醫學士 篠崎 [illegible]
醫學士 原 秋 [illegible]
醫學士 李 田 五 [illegible]
醫學士 玉 城 文 [illegible]

注意 依巴德電器有限公司 上海廣東路A十三號
各種新機電器電線 [illegible] 工巧內容外觀 [illegible] 美之電器公司如蒙 [illegible] 博採備索惠裝立時可待 [illegible] 電話五百七十號

平等閣筆記出版
此書曾在時報按日登載近以索此書者紛紛 [illegible]

贖公債者速來領券
本行 [illegible] 凡 [illegible] 訂購諸君 [illegible] 可也
上海殖邊銀行謹啓 南京路三十三號 電話三八九三

時報

EASTERN TIMES.

今天四大張售大洋三分

時報 三千六百七十五號
中華民國三年九月十五日
舊曆甲寅年七月念六日

介紹上海眼科醫院
東灘書研究醫學十餘年著有人體解剖學病理通論西醫脈決 [illegible] 早已風行海內前出洋專習眼科多年回申後特設眼科醫院專治一切眼病成効卓著更有照眼鏡及眼藥 [illegible] 用具驗光配鏡極精 [illegible] 每日三元二等二元十點以前施診 [illegible] 院址在四馬路 [illegible]

作文必要 漢文成語辭林
初學讀書不多◎援筆爲文◎非失之枯窘◎即失之俚俗◎以致語不達意 [illegible] 每册四角半價七折郵費外加

信成股票公司買賣各種股票
本公司 [illegible] 號 [illegible] 請將股票名稱多少 [illegible] 以便覆信也

名醫孫瑤圃先生治瀉
杭縣孫瑤圃先生以名孝廉壯游四方 [illegible] 今年 [illegible] 施診 [illegible] 同啓

初學 論說軌範 再版
是書爲鄭君登泰所編特色有五一宗旨純正尊崇孔學一體格謹嚴矯正時俗一程度適當 [illegible] 一篇幅勻稱自八九十字遞至一百四五十字循序漸進一注釋詳明既便參考又便講授◎每部四角定價二角代發行所上海商務印書館中國圖書公司中華書局文明書局國華書局蘇州振新書社

新出 上海南洋公學新國文 文編
是書爲徐長庚文治審定發行之意趣揭出◎南洋公學開學界風氣之先國文程度久爲海內所推許是編搜羅近今七年課卷之精華 [illegible] 學界唯一之奇特 [illegible] ◎本編約計二百四十篇 [illegible] 評選門分類別曰原曰釋曰說曰讀曰書後曰合論曰論曰問曰雜文各發美備◎本編除星期 [illegible] 價洋八角◎代發行所上海商務印書館中華書局文明書局蘇州振新書社暨各大書坊

夏星大雜志 二期
文小說筆記十三種及以法令文牘調查
要目 論說 歐洲大戰記十一篇 詩
[illegible] 等書局蘇林書局千頃堂上海昌書里三十三號夏星雜志社

商務印書館 三色版印
惲清於女史仿宋人花果真蹟
女史陽湖人南田先生族曾孫寫生芊眠蘊藉用粉絕精書苑推爲能品茲本館覓得眞蹟用三色版精印視原本毫髮不差洵爲珍品計全套十二幅定價八角

名人書畫
王麓臺山水扇面集 一册 一元
名人書畫扇面集 七册 各一元
索靖書出師頌 一册 一元
顏魯公書裴將軍詩卷 一册 一元
蘇東坡書懷素自敍 一册 一元
蘇東坡書昆陽城賦墨蹟 一册 一元四角
明賢遺墨 上下二册 各二元
凡在陽歷九月二十四日以前向本館購以上各品滿洋五角即有實洋一角之書券奉贈

上海函授學校 法政 文學 圖畫 農業 工藝 第三屆招生
本校五部十八科各科一律半年畢業有志來學者速向上海中區倉基路本校函索簡章（附郵票一分）現將開課報名從速

招商局新銘快輪准陰歷七月念八晚開往烟台天津 本輪船房 [illegible] 謹啓

上海私立金業乙種商業學校續招新生插班生廣告
本校已於九月一號開學今尚有餘額凡屬有志商學者儘可來校報名投考 校址新閘橋路自來水公司間壁

本館告白刊例
第一日每一行四角第二日至第七日每一行二角半第八日以後每行二角封面及中縫加倍長行以三行起碼短行以五十字起碼第一日每字六厘第二日至第七日每字四厘第八日以後每字三厘不足十字者作十字算

上海商務印書館 精製
信封 信箋 湖筆 徽墨
● 工料精良 ● 裝璜雅麗 ● 花樣新穎 ● 定價低廉
本館發行所及各省分館均有出售另備詳細價目單函索即寄

書目
玉梨魂 六角
蝶花劫 五角
鐵冷叢譚 五角
民權素 一二集 五角
民權素 第三集印刷中
錦囊 五角
孽冤鏡 五角
雪鴻淚史 二角
蘭娘哀史 二角
民權出版部 上海四馬路孝思堂東首

江蘇財政廳籌募公債廣告
第三期應募者須照九四實繳既無加獎又不預扣均不得享此權利息例如九月五日以前繳到者准扣四個月息二厘則係實繳八二折 [illegible] 以後二十日以前繳到者准扣是月半月利息 [illegible]
[illegible]

上海中華書局出版
教育部審定
春季始業
新編中華小學教科書
每年兩册 五折發售

致育部新章各學校一律秋季始業惟社會習慣一時未能驟更如暑假後仍有招生者若用本局春季始業新編本最爲適宜各科均遵小學校教則編輯注重實用主義修身國文多採經訓於部章極爲吻合各科教授書一律出全

◎新編中華初小修身	八册	每册 折售	三分
◎新編中華初小國文	八册	每册 折售	五分
◎新編中華初小算術	八册	每册 折售	五分
◎新編中華高小修身	六册	每册 折售	三分
●新編中華高小國文	六册	每册 折售	五分
○新編中華高小算術	六册	每册 折售	四分
●新編中華高小歷史	六册	每册 折售	四分
○新編中華高小地理	六册	每册 折售	四分
◎新編中華高小理科	六册	每册 折售	四分

注意 審定公布者以◎爲記 已送覆審者以○爲記 已送審定者以●爲記

編輯者 范源廉 陸費逵 章嶔 史禮綬 沈頤 劉傳厚 顧樹森 丁錫華 戴克敦 楊喆 徐增 沈頤（甲40）

大贈品
自陽歷七月二十五日起至九月十四日止凡購本局出版小學中學師範講習教科書及其他各書滿實洋一元贈書券四角滿實洋五角贈書券二角預約雜誌及儀器文具等滿實洋一元贈書券二角滿實洋五角贈書券一角持有贈券一年內可任取本局出版書籍

教育部審定公布惟一單級教科書
單級教科書教授法曾經教育部審定公布者僅有六種全屬本館出版是本館之單級教科書可稱惟一善本茲將公布次數列左各學校欲行單級制者倘幸注意
上海商務印書館謹啓

上海商務印書館發行

教育部審定公布第三十二次	單級修身教科書（十八册）	每册五分 對折二分半
教育部審定公布第三十一次	單級修身教授書（十二册）	每册一角六分 對折八分
教育部審定公布第三十二次	單級國文教科書（十二册）	每册八分 對折四分
教育部審定公布第三十次	單級國文教授書（十二册）	每册二角 對折一角
教育部審定公布第三十九次	單級算術教科書（十二册）	每册六分 對折三分
教育部審定公布第三十九次	單級算術教授書（十二册）	每册二角 對折一角

贈券注意
上列各書售價本廉現值收回外股贈券期內購書五角贈券實洋二角尤爲良好之機會○贈券期限現展至陽歷九月廿四日陰八月初五日止合并聲明

秋季始業

適用之小學教科書

導章編輯 内容完善

初等小學用書

新修身教科書 八冊 定價各七分對折 三分半

新修身教授書 八冊 定價各一角對折 五分

新國文教科書 八冊 定價各一角二分對折 六分

新國文教授書 八冊 定價一二冊各一角六分對折 八分 三至八冊各二角四分對折 一角二

新算術教科書 八冊 定價各一角二分對折 六分

新算術教授書 八冊 定價各四角對折 二角

新體操教授書 一冊 定價七角對折 三角半

新體操參考書（與高小合一書） 定價八角對折 四角

高等小學用書

新修身教科書 九冊 定價各四分對折 二分

新修身教授書 九冊 定價各一角二分對折 六分

新國文教科書 九冊 定價各一角對折 五分

新國文教授書 九冊 近刊

新算術教科書 九冊 定價各一角四分對折 七分

新算術教授書 九冊 定價各三角六分對折 一角八分

新歷史教科書 六冊 定價一至四冊各八分對折 四分 五六冊各一角四分對折 七分

新歷史教授書 六冊 定價一二冊各二角對折 一角 三至六冊各三角對折 一角半

新歷史教授法 一冊 定價一元對折 五角

新歷史參考書 六冊 定價各二角對折 一角

新地理教科書 六冊 定價各二角對折 一角

新地理教授書 六冊 定價各三角對折 一角半

新地理教授法 一冊 定價二元對折 一元

新地理參考書 六冊 定價各二角對折 一角

新理科教科書 九冊 定價各九分對折 四分半

新理科教授書 九冊 定價各一角八分對折 九分

新體操教授書 一冊 定價七角對折 三角半

新體操參考書（與初小合一冊） 定價八角對折 四角

闡揚孔道 趣重實用

中國圖書公司和記發行

商務印書館出版

教育部審定 英文習字帖 計共八冊 每冊定價大洋一角五分 十二冊定價一元五角

作文

▲教育部審定 訂正 英語作文教科書 第一編硬面一元軟面八角 第二編軟面一元

▲訂正 英語作文初步 五角

會話

▲教育部審定 英華會話合璧 七角

▲訂正 新法英文教程 硬面八角 軟面六角

▲教育部審定 英語會話教科書 硬面八角 軟面六角半

▲教育部審定 新體英語教科書 三角半

▲教育部審定 英語類選 卷一二各角半 卷三一角

訂正 英文中國地理 甲種一元五角 乙種一元

教育部審定 訂正 英文世界地理 甲種二元五角 乙種一元八角

繙譯

▲訂正 華英繙譯金針 上下編各一元二角

▲華英繙譯捷訣 七角

尺牘

▲英文尺牘教科書 六角

▲訂正 英文書札指南 七角

亨利股票公司收賣各種股票 [illegible]

中國營業地產公司廣告 地畝房屋出賣 租界內各段大小地畝均有其價甚廉 大小房屋出賣及出租 如有意者請來英大馬路三十九號本公司面議

商務印書館奉贈 商書彙報

本館出版各種書籍分門別類詳細載列裝製精美甚便檢閱如欲寄贈函索即得

附載本館郵票購書章程並祈閱者注意

童世亨新著出版 上海四馬路迎春坊東首 中外輿圖局發行

中學適用 歷代疆域形勢一覽圖 附說

是圖上溯唐虞下迄清季及域外諸族歷代疆域爲數圖合數表爲一圖縱橫相接可通上下五千年彩色鮮明界綫清晰別附說明要旨以便學者爲中學及師範學校歷史地理科所不可不備者也已出版定價每冊一元五角

最新調查 中華民國分道新圖

我國自改道以來區劃已變各道縣名新舊異同初學每苦難以記憶是圖參酌最新刊布之道名縣名一一列入且正界線以彩色分註中外政商埠界所不可不備者也定價洋六角正

商務印書館 教育雜誌八月號即第六卷第五號出版

（注意）本號有懸賞徵文新題 此外目錄不及備載每冊一角外埠郵費每冊分半

督辦浦口商埠事宜劉廣告

案查莊前督辦布告以本年四月十五號爲各業戶截止掛號之期嗣因京職本督辦留京於前月始行到甯仕事查三洲業戶已經掛號者固多其因道遠尚未周知者諒亦不少茲仍廣續辦理定本年陽歷九月十五號截止各業戶如有未經掛號及已經掛號繳契者均由該業戶即速將原契開單依限來處掛號加蓋戳記以憑將來實行清丈勘驗是否相符再分別給予商埠執照此爲清理地產應有之程序並無絲毫費用幸勿觀望遲誤是爲至要 浦口商埠籌備處啟

論說

中國之中立

（見公論西報）（香草譯）

據昨日報載電信交戰各國已強迫中國承認一種辦法依此辦法中國之中立將受日本及歐洲某某國武力之破壞至於若干之限度彼歐洲某某國中之一國固自稱以捍衛較弱小之邦之領土中立使不至受侵犯而戰爭者也吾不解比利時之中立何以應如此之重要何以應如此之高貴而中國之中立則一若無一顧之價值者此其故誰能言之歟又試問上項辦法未曾迫使中國承認之前中國之中立固早已受破壞矣此其故又誰能言之歟試揣其故大約此項計畫係欲使仇德之各交戰國攻取青島不至多擲生命而設蓋以苟非青島之供給概行斷絕而欲在膠州租借地範圍以內任何地點輸入一人一騎圖爲陸路之攻擊乃幾幾爲一不可能之事故欲攻陷青島非侵入中國領土不可夫使此戰事之結果德國竟獲勝利則中國固可以言自解曰此事中國實爲强力所迫不得已而爲之吾諒德人亦必承認此說然謂中國承受此項規約係屬採用較爲明智之一法則未免可笑須知此事無所謂較爲明智或較爲不明智中國簡直唯唯諾諾惟命是聽而已中國此舉出于不得已公道自在人心必有能明其是非者此項規約之細則尚未確知但此規約並未完成之前所有中國中立已被破壞之各地點將盡包入此作戰區域以內而受無情炮彈之蹂躪則已甚明中國前此已一度受此種中立規約之危害日俄戰爭一役前車未遠彼時有數千之中立人民因不諳俄語或日語及未能敏速避兩軍之鋒紛紛死於槍彈之下作戰場之冤鬼在當時交戰國兩方固曾承諾凡非交戰國中人必盡力加以保護勿與侵侮吾人亦信交戰國兩方亦嘗勉力盡其諸責然欲完全履行此諾責乃一不可能之事然則此次之事吾人雖望中立人民之得免於僇辱又豈必可得之事耶

此次戰局之兩造似皆曾强迫中國之苦力工人飼畜者販穀商等拋棄彼等之中立而販賣一切供給之物於兩造須知中國對于此事亦不能負責苟由公正無偏之公斷法庭判決此事決不至以失信背約之咎加諸中國試以中國固曾屢次抗議而不得結果故將來最後勝利之一國或數國欲加中國以袒助彼等仇敵之罪亦斷斷有所不可即悍然爲之亦必不爲法律所許也

中國對於此次戰事之舉動洵足惹吾人之注意試以觀於中國此番之舉動足證中國今已完全覺悟彼之責任與義務堪以立足於世界列國之林而無愧猶憶十年以往日俄戰事發生之際中國顯然不明彼在此種情形下所負之責任近來與西方接觸益密覺悟亦益多種種行動多有日即開明之概試以前數日之事觀之即爲中國已完全領悟彼所受教訓之確證也

教育部立案 吳淞中國公學 專門部新招生 中學部續招生廣告

中國營業地產公司廣告
地畝房屋出賣 租界內各段大小地畝均有其價甚廉 大小房屋出賣及出租 如有意者請來英大馬路三十九號本公司面議

享利股票公司收賣各種股票
本公司專收買中國各種股票以全有無相通之利益 諸君其要之（通信注意）請將票名戶名每張股本若干票根○字○○號利息付至何年止逐票開明本埠附郵票一分外埠郵票三分以便定價覆信也 本公司設上海六馬路泥城橋永定里四百八十五號 享利股票公司謹啟

粵東水災謝賑會定期開幕廣告
憑一收條者請將憑須入場A款開明並將原收條於陰歷七月念六日起至廿九日止送交廣肇公所潮州會館另發優待券會場每日上午十時開幕下午六時閉幕合併佈聞
敝省水災承各界善士慨捐賑款盛德仁心無以爲報茲定陰歷七月三十日八月初一日兩日在□園開謝賑會場內設備茶點分男女賓茶會座位並備粵潮景物藉供遊覽憑携助賑收條爲入場券憑券入覽並不收游資如有捐助賑款
廣肇公所 潮州會館 敬代粵省災民叩謝

教育部立案 吳淞中國公學 專門部新招生 中學部續招生廣告
專門部 本校政法預科及政法本科一年級本屆均增設新班舊有政法商各三年級均可插班入預科須有中學畢業文憑或經本校試驗合格入政法本科一年級須有他同等學堂預科之修業証書或別科三學期以上之証書及經本校試驗合格者 中學部 本校中學一二年級新班尙有空額凡得有高等小學畢業文憑及具有相等之資格者 學費 專門中學均每月三元宿費電燈費兩元膳費自理通學生不收燈宿費 報名處 [illegible] 考期 專門部九月念二念三兩日上午九時試驗中學部十日以前報名者十一日上午九時試驗十一以後報名者念一日上午九時試驗 年級學科逐一試驗合格者 學生會（試驗處同）凡有志來學者先期携帶保証金兩元赴該處報名自陰歷九月四日起至二十日止詳細章程可往該處取閱

令

十三日大總統策令 任命鍾鼎基爲將軍府參軍此令

又令 周茂多著開去歸德鎮守使缺此令

又令 任命商德全爲歸德鎮守使 未到任以前著成愼暫行署理此令

又令 參政院議決商會法茲公布之此令

又令 茲制定財政廳官制公布之此令

戰事要電

◎據華人消息日軍步兵騎兵二千人於十一日在高望平度間進行又有一野砲隊在萊州府平度間行動（濟南十三日德文報電）

◎有一日本飛機曾二次在靑島空中飛行拋擲炸彈但損傷極微（即墨十二日文滙報戰地訪員電）

◎駐京德公使署接到華盛頓德大使署十三日來電云德軍右翼已退至蘇瓦松以免爲巴黎軍隊所圍是役德軍頗受損失因有數小隊截斷在森林中然仍獲炮五十尊俘英兵數千名中部在山藏及梅里間左翼在維特萊及逾東在巴勒的克等處進行甚得利摩堡巨炮台已降凡爾丹西南之要塞均已擊毀格里谷砲台已降圍攻砲台之軍隊現因無圍攻之必要已與大隊會合進攻勞蘭之軍亦在進行甚勝利（北京十三日德文報電）

◎法國交戰地之情形未能得可靠之消息在蘇瓦松及凡爾丹全線有甚劇烈之戰事除左翼外法軍似隨處退走（紐約十三日德文報電）

◎據官中消息英軍之急追敵軍者已渡哇爾克河聯軍馬隊現在蘇瓦松及非斯姆之間敵軍在維特萊之北退走據法人稱已獲得炮器一隊（倫敦十三日字林報電）

◎據官中消息德軍仍繼續退兵英軍俘敵一千五百名獲砲數尊德軍現頗示喪胆之明証（倫敦十一日字林報電）

◎聯軍在法之勝利人人承認即德人亦承認之德軍已露疲罷之狀且有數處軍火告乏（倫敦十二日中英新聞社電）

◎官報局宣布前四日大戰要略如下德國右翼全部自九月十日起退走紀律大亂英法軍緊追其後十日十一日俘敵六千人獲砲十五尊十二日法國第三軍獲砲一百六十尊敵軍現正沿末斯河西全線退走

◎德軍仍在退走已棄亞朵安並不衛守萊姆斯（倫敦十三日路透社電）

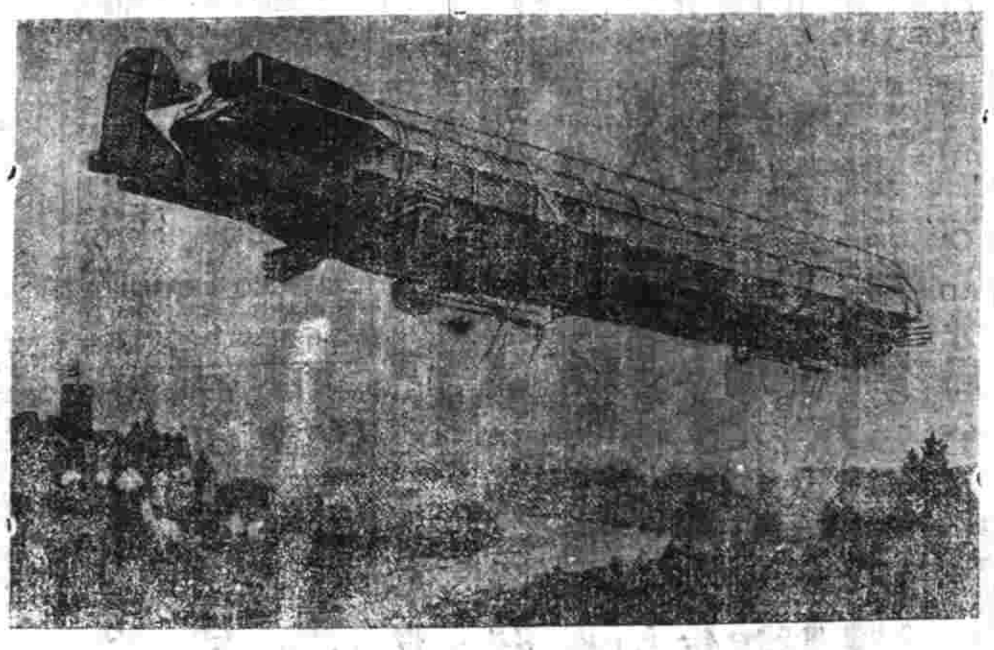

徐柏林式飛行船戰况偵察

山南之瑪恩河德軍已失香巴業之納維尼及白拉班納洛瓦二地現留亞貢山法軍已復佔據勞蘭之賴盎納太浦巴卡拉納曼爾斯維爾洛末萊及邦太摩松諸地（巴黎十三日路透社電）

◎英外交部發來今日法政府所布之官報如下吾軍左翼之德軍在哇瓦斯及瑪恩間者已一律退走昨日在敵軍之陣線自蘇瓦松白蘭森非斯姆至萊姆斯山止敵軍馬隊似已力乏昨日法英軍追之者僅受孱弱之抗拒吾軍中部及右翼之德軍已棄維特里納法闐沙瓦敵軍曾於該地佔有要塞及佔有沙爾河道退軍曾在塞爾曼斯及納維尼受攻遣下大批軍需品佔據亞貢山之德軍亦開始讓步向貝納洛森林之北退走吾軍在勞蘭稍得進步吾軍已佔據里西愛爾及香泊洛森林邊際並佔據賴培爾維愛與傑爾培維愛二地德軍且棄伏斯巨之聖狄愛（北京十四日路透社電）

◎據官中宣稱德國左翼昨已棄南錫周圍之地開始退走（巴黎十三日路透社電）

◎英法軍併力追敵德軍之退已如土崩到處棄有大砲法軍曾覓得一德國軍團長九月七日號令勸兵死戰盡諸事均賴此一役也（巴黎十三日路透社電）

◎今日下午發布之官報宣稱吾軍左翼之敵軍仍在退走已棄亞米安向東而去德軍已在凡塞爾河（在蘇瓦斯東七英里流入愛森河）北退走並不衛守萊姆斯東南之瑪恩河吾軍中部之敵軍已失納維尼及白拉班納洛瓦末爾台河之德軍已退至聖狄愛及呂萊維爾以外吾軍復佔據賴盎納太浦納曼爾維爾二地及洛末萊與卜橫太摩松赴美的之重要鐵路點（巴黎十三日路透社電）

◎法軍已佔據蘇瓦松及呂萊維爾德軍已棄南錫附近之地（倫敦十三日路透社電）

◎聯軍大元帥霞飛將軍電告陸軍大臣米納蘭君日吾軍已大獲全勝各處敵軍現正在退走遺棄車需俘兵甚夥吾軍乘勝竭力追敵聯軍之軍氣及堅毅之志殊可欽佩政府大可以吾法之陸軍自豪（巴黎十三日路透社電）

◎德國皇太子已任爲東普魯斯省總司令（哈爾濱十三日路透社電）

◎據哇斯丹消息德皇第三子普魯斯維慶親王德皇之第二表弟及韋台姆堡卞爾親王均死於不魯塞爾醫院（倫敦十三日路透社電）

◎豫科自九月十二日起至二十日止德國鐵路將停止載客因須運兵至東境前敵故也現正在從事輸運國民軍前往該處（哈爾濱十二日路透社電）

◎海軍部宣稱赫白特蓄希之德兵死者二三十人德國軍官及下士官十五員警察（土著）五十六人均被俘英國皇家陸軍醫團之卜克萊隊長被殺（倫敦十三日路透社電）

◎比軍現有活動之象在愛爾斯盎特（逼近馬林斯之東）俘敵數百此等俘囚皆穿舊兵服可見預備兵之末批亦已臨陣（倫敦十二日中英新聞社電）

◎聞比軍已將佔據柯爾台堡（洛文與不魯塞爾之間）之德軍截斷安都厄爾比東南仍在交綏未分勝負（倫敦十三日路透社電）

◎比軍現正力攻紮營安都厄爾比前之德國掩護隊（北京十四日路透社電）

◎駐京比使今晚接有官電星期四日比軍由安都厄爾比衝出擊退全陣線之德軍克復瑪里痕及愛爾蓄特比軍曾炸毀洛文與台爾芒特間之鐵路比軍今仍取攻勢頗爲得手（北京十四日路透社電）

◎羅馬來電稱美薩其洛報彼得洛格拉特訪員報告加里西亞第二次戰爭俄軍之勝利較第一次爲甚奧軍損失共十三萬人內有被擒者九萬人（倫敦十二日字林報電）

◎據官中宣稱俄軍已完全擊敗由克拉斯里克至土瑪斯查夫之奧德軍逐過桑河俄軍且在萊姆堡之西及西北大勝奧軍俘獲軍官二百員

▲接第三頁▼

時評一

◉講和之第一消息（冷）

前次美總統之勸和是爲平和之第一聲然[illegible]及和約也今此次又有美總統詢德皇以講和條件之說雖今之時勢尙嫌過早決不能有所成就然和約二字之發現於此次戰爭中必爲第一次矣

CONFECTOGEN
康發多勤

凡人血氣虛弱身體疲倦常爲二豎所糾纏形神羸瘦胸膺易受風寒患此等病者若不速爲調理必成癆瘵之症受無窮之痛苦若服康發多勤則身體必能復原氣血充足迥異於往日之精力煥唐矣此眞衛生家無上之妙品也康發多勤並非藥品乃一種生精血長壽命之糧食品也以肉質麥精輕養燐養與別種養生物質參以格致之術幾經研究始得製成此品如不能進別項補劑則康發多勤必能使之生命延長立起沈痾反弱爲强精神爽健且其味適口其性和平雖胃弱者亦喜服之凡癆症肺病及一切虛弱諸症治活者奚止數千百人患病者請一試之

每大罇六元　每中罇四元八角　每小罇二元八角

上海南京路十一號A 萬力衛製藥公司

承蒙外埠諸君惠購者即由郵局原班奉上不取郵費

11 A NANKING ROAD SHANGHAI

百代公司

本公司將各種最有名最佳之唱片改良製成大片聲愈響亮並到揚州小調唱片數種極爲清雅到貨無多請速選擇是荷

歐洲戰事最良參考書

西征紀事

敎育總長湯化龍君題簽　駐法大使胡惟德君贈序

精圖數十幅　全書三百頁　定價壹圓伍角

本書爲長沙常協萬君最近遊歷歐洲之作其取道由滿洲經北亞以入俄德比法英諸國縱橫數萬里凡高山大川名都巨鎮無所不紀且嘗著其所歷之學史及政治之眼光故於各國政數風俗工商學術之學準現狀皆能詳察其精要而尤爲之揭舉之關係各國外交軍事之所以能徵發防邊者往往知人所未知說人所不能說尤爲心得之處我國前此外國遊記絕少間有一二但已成爲此書公世皆樂於政治家地學家軍事家者暢觀之益起亘古未有之大戰我國民之欲知世界將來之趨勢者萬不可不於此書一溯其由來也現方出版特此通告

發行所　商務印書館

發行所　中華書局

分售處　各省大書坊

洋房出賣

法界尙賢堂後面西首愛多亞路一百六十四號洋房一所花園花房電燈冷熱水管俱全合意者可問新聞路念三號建德胡寓帳房領看

天韵閣女士書畫潤筆

八尺堂幅四元　六尺堂幅三元　八尺屏條八元　六尺屏條六元　三尺屏條四元　八言對聯二元　七言對聯一元　方冊頁摺扇每件一元　女扇泥金加倍　撰文題跋面議

寓英界馬立師馬德南里一千一百零一號琴歸室　寶善街錦潤堂代收　二馬路九華堂代收

費廉之燈火

電燈爲最潔淨穩妥最便利安適之燈火己盡人皆知惟往往有人不知稱爲最廉之燈火

新式省電燈泡凡十六支念五支三十二支及五十支燭光每只售銀四錢正一百支燭光每只售銀六錢正

新式燈泡之省電能較從前減至三分之一使電燈者欲購以上燈泡者請至英大馬路四百七十二號本處或德律風二千六百六十號滬西人工部局電氣處啟可也

種植蘿蔔製糖新法

蘿蔔爲我國人詩常食品以氣候土宜均得其中出產最豐故也惟大利所在人必爭趨之用佐食事平淡無奇能變其形態提煉糖分則利益豈在蔗糖之下往日漠業不爲提倡故常放棄而不顧民國建立製糖獎勵公布條文所以鼓吹之至矣然猶恐言無補不獲是則是做故本局印行是書爲製蘿蔔糖者之準繩一切選子法種植法製造法言之甚詳而部文條例亦均列入其宗旨可知裝訂精本現已出版速購爲幸每部定價大洋三角

◎總發行所　上海棋盤街　科學書局　奉天　廣東　○漢口　○天津　分局全具　各埠大書坊代售處

中國救濟婦孺總會誌謝

承蒙　普益公票局助洋二百元◎張繼高君助洋五十元◎公立洋行助洋五十元◎傅筱菴君助洋念元◎郭元昌成號十元◎無名氏十元◎裘士君五元◎張雲書君六元◎陳省三君十元◎日進號小洋念角◎楊茳泉君六元◎孫寄人君六元◎沈文秀君六元◎何友蘭君十元◎勸齋君十元◎楊維新君一元◎佘升君一元◎佘福君一元◎黃生貴君五元◎宋仁風以上捐款發交經濟科核收除彙登報端外合行謹此鳴謝以揚仁風

上海中國救濟婦孺總會　虞和德　貝仁元　朱佩珍　等謹啟

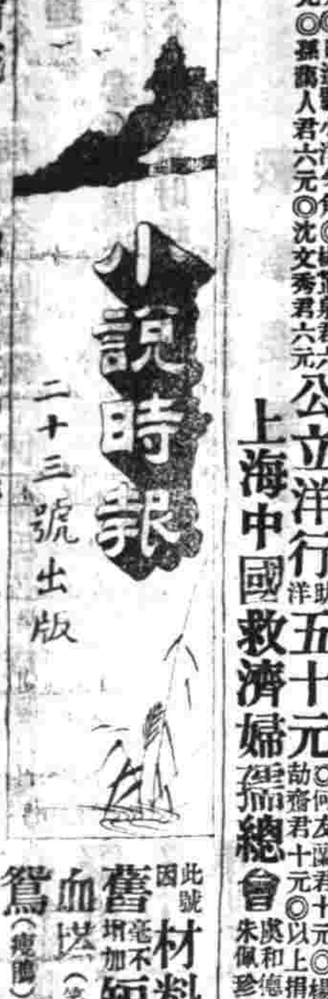

情波（哀）（笑）均趣味濃郁文情並茂之作而五彩石印浴名畫美術中之特色◎附雜俎及銅版精印各種美人（如（治葉阿美）（十里紅）（碧桃）（梅蘭芳）（林寶）（愚楊軒）（金蓮花）（可卿）（花雲仙）（金菊紅）（日本藝妓）（小翠子）風景（如（盧山溫泉）（五老峯）照片十餘幅尤繞奇詭豔麗之觀小說家文藝家不可不速手一冊也每冊六角預定十冊五元五角

此號因材料豐富增加頁數至三分一之多而定價仍照舊毫不增加短篇如遺珠痛（不佞）鴛詩女郎（毅）（笑）血（笑）（毅）殺人者誰（瘦鵑）長篇如愛河雙鴛（瘦鵑）紅雪記（毅庵）（天笑）療愁花（瘦鵑）慾海水彩畫賣花之女郎封面三色銅版套印之歐洲婦女海水浴名畫

上海棋盤街　有正書局發行　北京　天津　蘇州　南京　分局同啟

群益書社

英文詞典

新譯英漢詞典

近世英文辭典中其最良而最完備者首推 The century dictionary Cyclopedia and Atlas 猶之我國辭典以康熙字典爲首也然卷帙浩繁價亦昂貴購者難之其次則 Webster's condensed dictionary 及 The student's standard dictionary 兩書爲英學界所寶貴然其釋述皆用英文不便初學雖美未盡善也本書內容以日本六博士之英和辭典爲主其不全者則採自前三書以補之語其特色約得五項

（一）分類精審　於每詞之中註（名）（動）（助）（植）（礦）（醫）等字記號淸晰一見瞭然

（二）解釋明確　一字有數解者以（一）（二）（三）等號別之使之瞭然不生誤混

（三）收羅宏富　紙數千二百餘頁合計單字熟語約十萬有奇

（四）裝訂美麗　綢面金字長四寸幅二寸厚一寸之袖珍本

（五）定價輕廉　字數不減大冊字典而定價祇一元五角是爲無比之廉價

良以我國所輯字典詳於此而略於彼偏而不全非通覽數種不克竟其所學稍完備者價又奇昂每貽學者以難購之苦本社編輯此本務以最廉之價得最完全之書購者幸勿以其小而忽其內容可也

皮裝　二元

綢裝　一元五角

中英會話詞典

一元二角

本書著者爲美國傅言博士 T. Tosellake 東湖先生書中體例首編擇取日常所用各種名詞形容詞分章節目別類提出以便學者易於暗記二編爲普通各種會話三編爲商業各種會話四編爲普通及商業往復各種信札之稱呼格式以及商業上之常用者略語廣告樣式招牌文字等無不一一彙集計凡分一百六十餘類可謂搜羅宏富而無別至於細微又臚列有序無絲毫涉雜紛亂之弊意有所當翻索即得其中會話皆裁宛若兩人對坐互相應答按時按事徹始徹終尤爲本書之特色詢非徒抄集多整秩完備之作迥會話書中最數散語而成者所可望其項背者也

英漢雙解詞典

海內獨本!!!　空前良書!!!

字之構造本乎事物之意有淺深故字之義有顯晦淺顯者易瞭深晦者難明此徵之各國而皆然者也中英兩國地異俗殊譯解之字典欲求字字悉與原文吻合毫無遺義更屬絕對不能之事海通數十年我國行用英文字典僅只漢譯單解一種每有字義曲奧不易知曉者非索求於英文原本不可然此非積學之士有所不能中等程度未易語此本社爰補斯缺特編此雙解之本凡舉一字既有漢文譯解復列英文原解兩相比照眞義自見可無疑閡不通之苦茲爲述其特色

（一）祇讀漢譯單解詞典者不能知英文原義之深微

（二）祇讀英文單解詞典者不能知漢文譯義之確詁

（三）雙解對照不僅能知英漢兩義之確否并能資翻譯之智識

（四）作文會話有雙解詞典以資考鏡可免生澀牽强之弊

（五）中等程度能知英文確解足爲專門時代預植基礎節省工力

雙解之益既如右述顧未敢因此抹殺一切單解之詞典然其所以彌補單解詞典之缺憾者實不爲少不獨有助於漢譯之不並能補英文原本所不及此蓋我國前此所無而爲當今僅有之作也

大版二元五角　小版一元六角

字數六萬餘字　紙數二千百頁

另有詳細書目要者請函向上海棋盤街本社索取當即照寄

江蘇省立第一商業學校招生廣告

上海私立南洋商業中學加科續招生

江蘇省立第六中學校於陽曆九月十六日續考新生

蘇省公遷移廣告

時報第二張

今天四大張

中華民國三年九月十五日星期二
舊曆甲寅年七月念六日

惡痔全痊

騷書先生惠鑒敬啓者僕患痔累近年世炎雖云十人九痔何獨於我而更爲肛門漏管穿腸每逢大解必拖出半寸餘儼如身受極刑痛澈心脾而於夏令天氣暑溼其發作更慘淋漓血臭味難聞紗布襯衫無件不有遺漬甚至坐臥不安令人難忍遍求單方秘藥不知其數總是無見效自知久年惡痔脫離除非蓋棺就料三月底鄞翁陸某素不識丁持一紙求僕詳解見是上海寧波路轉角五開間門面香粉廠製萬金不換化痔仙丹仿單一一解明翁自述此係小孫知子惡痔發時必搶地呼天異常苦惱在申批貨帶歸化痔丹二瓶去管膏一瓶服之果然靈驗迄今三月餘未發僕深爲病喜同一痔患不姑試之即由郵政局匯寄洋四元帶消服至第三日漏管自行脫下諸患全無不禁拍案驚喜曰天下竟有如是之妙藥僕半世病除應手奏效者恐難求匹偶也緩日有事到申定當泥首道謝爰具報資謹登數行以表誌

下化痔仙丹二瓶去管膏一瓶照法服初服腸血乾息繼則肛門漏今得一旦脫除異不愧萬金不換化痔仙丹矣舍此以外而欲藥到病除丹之功力附安漢口家陳玉如歛開設上海盆湯弄林菜會館北首寧波路口轉角五開間門面香粉廠發行所製化痔仙丹每料每瓶二元○分設杭州陳列所○南京花牌樓○天津北門外鄉子胡同忠成棧內

精力困疲者請看

培精生血第一補養之食品

牛肉汁爲補養之佳品世人皆知然配煉未精殊難得益市上所售之牛肉汁大抵用熱力製成每多變質入胃則有碍消化惟愛蘭百利牛肉汁則不同其精製得法厥有五端曰富於易消化之蛋白質曰瓶塞如不漏氣則可久存不變曰汁肉無礙衛生之防腐藥品曰色鮮明而味適口曰全用壓力製成非用熱力也舉凡精神困疲腎經虧損腸胃乏力病後失調小孩荏弱以及癆瘵血枯腸熱等症服之無不靈驗暑天以此牛肉汁一茶匙和啢囒水一杯飲之大爲有益冬令以溫開水冲服一茶匙補精生血誠最能補養之食品也每瓶價洋一元七角五分各向大埠各藥房零購本公司創設英京倫敦二百餘年今特設分行在上海北京路八號即郵政總局對門便是如蒙躉批格外公道賜顧諸公請認犂耙爲記庶不致誤

愛蘭百利洋行西藥公司謹啓

泰興公司廣告

上品奇香咖啡

本公司開設上海英大馬路東首已歷六十餘年專運歐美各色優等洋貨裝備生食物學堂操件玩物古董並代造男女文明服飾名目繁多不及備載至於貨品之佳價值之廉久邀各界所贊許諸君光顧無不格外優待⊙有上品奇香咖啡行銷甚廣其性質之精良滋味之清香久已膾炙人口此物爲西人所必需之品每飯後必飲一杯因咖啡消食去積且可培養氣血補助精神歐功甚偉本市上雖有發售較之本公司採辦道地製配得宜實有天淵之別賜顧者認明本公司牌號庶不致誤

中國華明眼鏡公司

托力克變彩鏡片

本廠自製新發明

諸君欲圖補救已損之光線或思保護之完善目力不可不戴用眼鏡惟眼鏡一物落必求材料之優與光線之準否則有害而無益同人等既愛之害目復窺利源之外溢所以苦心研究故能於斯道獨得其秘顧諸君勿誤問津是幸焉茲將本公司所有優點述於後（一）本公司係光學專家所組織故於光學之研究特深且備有電光檢目暗室最新發明之器械爲貴客驗光（二）本公司所製之托力克一種鏡片爲他處所不及（三）本公司鏡架均係自製精美堅固（四）本公司各種鏡片均依貴客面部之標準裝配

西門子電汽廠

本廠專造各種新式機器謹略書於左以供衆覽　載客及裝貨鐵路電車　懸空或地中電車　礦中應用各種機器　新電燈廠各種機器材料　香式燈泡　海陸軍用最新發明得律風根無線電報機器及探險燈　旅行軍電話電報兩用機　船上戲館劇場醫院炮台鐵路應用各種電氣材料　鑽石機　升降機　起重機　轉滾機　各種抽水機　電汽鍊鋼機　泉水發電機　貯水所發電機　電扇　電話機　電話機　軍用礦用鐵路用傳信記號　火警記號　穿骨電光機　各種醫用電器　電汽船　避電具各種電線　各種電表開關　其餘不及詳載　本廠特派電學機學礦學博士及學問優美之工程師駐華以備賜顧諸君垂詢一切　上海仁記路B字一號西門子電汽廠總行謹啓　分行設在天津北京漢口香港廣東青島等處

駐華總經理禮和洋行　克虜伯股份公司之安恩鋼廠

克虜伯爲德國實業界之泰斗此舉世所共知者而有砲廠鋼廠船廠之分別該廠之鋼廠向設在德國西法倫省之安恩地方有增塌爐化鋼馬亭鋼等像形鑄冶廠壓鐵廠鍜鐵所機械廠並製造鋼模鑄塊船柱機舵臥輪機件汽機輪船尾以及鐵曲柄軸筒等物

強種 精血丸

（價格）大瓶洋一元二角半　每打十二元　小瓶洋七角半　每打七元二角

身體虛弱之人概當一試此妙藥

身體虛弱皆由於精血不足今先述此丸補助腦系之功並精血充則腦自強而病退矣　例如頭暈眼花耳鳴心跳夜飲因倦氣促多汗不寐善驚肌肉瘦削精神委頓乃至男之陽事不振女之月經不調　服此丸則諸症去而能有子矣

治病最靈　種子尤穩

效略：滋補腦筋　調和脈絡　開胃健脾　扶元益氣　流通血脈　增長精神　強筋壯骨　清熱化痰

總發行　上海中英大藥房

中國精益眼鏡公司

農商部註冊

中國第一家自製吒力克鏡片

本公司自製各種光學鏡片精求各界交口稱譽　貴客如有患目疾者本公司所有眼科專家醫治

目配光運機磨片量面裝　蓋非特驗
架專門技術不對光之鏡片
目光不真實之偽貨自損名譽
凡東西洋專家所能造者本公司無不能照造照配
按照各人面部裝配

現設總公司在南京路泥城橋東首電話二千八百九十五號　分設北京前門外觀音寺西首第四十八號

新中國明明眼鏡公司開

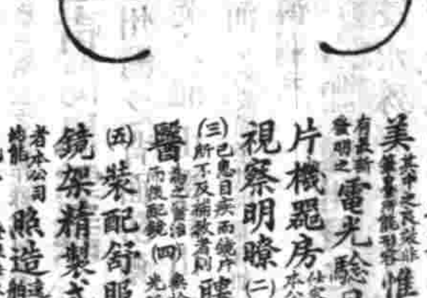

上海英大馬路新新舞台對面　電話四四零三

各界稱讚　惟戴者能詳言之（一）電光驗目黑室（二）片機器房（三）視察明瞭（四）聘有經驗眼科醫（五）裝配舒服適宜（六）鏡架精製式樣新奇　凡戴本公司眼鏡者無任歡迎各界士女惠顧

無師自通　婦女必備之技能　學習裁縫之捷徑

中國女子裁縫手工教科書

再版　第一冊二角五分　第二冊三角

人生實用莫過於衣服飲食飲食須烹調衣服須裁縫二者皆日用所必需婦女應有之技能也吾國婦女於調類多能之於裁縫則能者甚鮮況近世日趨文明衣冠競新國政既更衣服亦當改易舊法之裁縫多難合於現用本局採取最新衣服時樣編爲是書第一冊注重中服第二冊則漸及西服其中於裁法縫法均繪圖貼說以明之而何種衣料如何裁剪何種線縫如何用針以及緣滾鑲嵌之變化中外服飾之異殊尤爲一一明晰處確當未學者得此可以無師自通已學者得此自可事半功倍凡吾婦女實業家庭生計者此其捷徑已

上海有正書局

松岡牙科醫院

本院長醫學士松岡安壽先生本業於日本齒科醫學專門學校於齒科一道確有經驗治牙鑲牙均用上等藥料新式手術毫無痛苦一經完全治愈牙疾永不再發所鑲之牙永不脫落時日較人爲速取費尤廉洗牙拔牙均可立辦本院開幕伊始有志揚名倘蒙惠顧自當竭誠歡迎每日下午三時至五時爲華人治療時間有牙患者務乞光臨爲幸　院設英大馬路四十號寶華煙公司樓上與惜陰公會同門　電話三〇九四　禮拜停診

上海鎮守使署醫正　陸軍部軍醫官　侯光迪博士

診察時間　每日下午二時起五時止餘時出診統治內外科○婦人科○小兒科○各種時症○花柳病科○戒烟科○眼耳鼻喉科○皮膚病科

診所　望平街外國坟山南首宗坊第一家　電話一八一九　秘製安全戒烟丸及喉症藥片急痧藥水出售

包愈立止遺精聖藥

丸功能固精益髓滋陰補腎輕者二盒包愈重者二料除根永不再發若能連服兩旬大補氣血諸病不侵精神倍足每盒洋七角雙方並用功效尤速每料六盒洋五元○如外貼遺精膏收效愈速　上海二馬路西鼎新里內石庫門內京都天寶齋啓

祥裕公遷移廣告

本棧今因翻造房屋特遷移至英大馬路東首福利公司北面即四川

江蘇省立第六中學校於陽歷九月十六日續考新生

報名投考均在鎮江城內鼓樓崗本校

江蘇省立第一商業學校招生廣告

上海私立南洋商業中學預科續招生

兵三萬人大砲及快砲多尊子彈甚夥（彼得洛格拉特十三日路透社電）

◎今日據官報局宣稱俄軍已大勝奧軍俘敵三萬人獲炮數百尊（倫敦十三日路透社電）

◎俄軍攻擊西部奧軍兩翼及後部者仍頗得手（哈爾濱十三日路透社電）

◎奧軍左翼現爲俄軍截斷不能與在土瑪查夫及拉瓦羅斯開作戰之奧軍策應（哈爾濱十三日路透社電）

◎俄國各報皆歡賀戰勝奧軍謂奧匈帝政現已搖動（彼得洛格拉特十三日路透社電）

◎東普魯士近狀殊佳德國東軍於十一日圍攻俄軍兩翼在尼孟河大敗之俄屬波蘭之西南部現爲德軍佔據（北京十三日德文報電）

◎羅馬轉來里盧電稱塞軍已過境奪得塞姆林傳聞奧軍驚惶潰散（倫敦十一日字林報電）

◎九月十日塞軍血戰之後已佔據塞姆林（哈爾濱十三日路透社電）

◎塞軍日來大得勝利賴步軍之勇戰砲兵之準力故能迅速攻陷塞姆林該處人民僅有塞人留居塞員勸居民各安本業遵守塞國法律且担保居民完全自由及不侵犯私人財產貝爾格萊特（塞國舊都）聞塞軍占據該地大爲歡忭（哈爾濱十三日路透社電）

◎孟台里格洛陸軍大臣胡柯帝士將軍所統之孟軍激戰之後已佔據薩拉桀伏南之奧境重要地位（哈爾濱十三日路透社電）

◎孟軍已擊敗福特區與萊斯特泊拉區間各地之奧軍奧軍由福特區退走後即在特里拉左岸佔據要塞轟擊右岸無何其炮隊即寂無聲響（哈爾濱十三日路透社電）

◎土耳其仍驅逐瑪摩拉海濱之希民現有難民數千人行抵希臘（哈爾濱十三日路透社電）

◎土政府致文各國宣稱定於十月初取銷條約各款土皇將下諭設立債務處且謂此種計畫乃爲發達並回復土國朝野之內部生活起見又謂土政府不日擬與各國另訂新商約（哈爾濱十三日路透社電）

按十二日倫敦電宣報局宣稱各國向土政府抗議取銷降書大約即指此事惟降書兩字則有悞耳

◎意大利政府宣稱嗣後外人入境須有護照（哈爾濱十三日路透社電）

◎澳洲遠征軍在叢林交綏十八小時後佔據赫白特蓄希之無線電報局赫白特蓄希及拉巴爾二處已經派兵駐紮殲死水手二人傷一人（倫敦十三日路透社電）

◎有德兵一大隊佔據英屬東斐之卡蘭格現有拂洛倫斯口岸之英兵前往攻之特薩伏河之德軍今于白拉開抵之英兵前退走英兵擒德軍官三員士兵數名前星期日曾經激戰其詳情尚未得悉英兵以短兵抵禦猛烈之機關鎗之彈雨極爲勇敢第一二十九隊彭茄皮斯印度兵受創較重（來洛皮十三日路透社電）

◎英國炮船胡薩號（載重一千零七十噸）駛抵薩洛里卡上煤及軍需品繼即出發加入達達納爾海峽附近之英國艦隊（哈爾濱十三日路透社電）

◎聞德國國民軍現缺乏軍裝國民軍有年在四十五歲以上而自願投効者柏林已宣布召集義勇軍佔據比境之德軍中且有十五六歲之童子（哈爾濱十三日路透社電）

◎戈洛杜克附近發見德軍踪跡（哈爾濱十三日路透社電）

◎美總統威爾遜曾探詢德皇之意見對於將來和約富要求何種條件（紐約十三日德文報電）

◎希臘外交大臣斯特萊特君業已辭職由首相伏尼齊洛斯君兼任（倫敦十三日路透社電）

國內要電

◎陝函云甘省產烟甚旺以秦省吸者多公然開燈亦不犯法故自隴州路陽唐藏三處輸入者各縣各卡搜查雖嚴破獲僅小販其大宗皆隨軍隊入境無法搜查（北京十四日申刻專電）

◎昨在第一舞臺觀劇陶某初有偵探盤問姓名住址等陶操南音以答旋有軍士五人約陶外出當塲在身傍搜出手鎗（北京十四日亥刻專電）

◎開濬徐淮海一帶河道以工代賑由前韓巡按使造册報銷共用二十餘萬（北京十四日申刻專電）

◎袁總統壽辰僅停宴賀仍出外閱兵地點有在天安門前之議司令官將於段祺瑞王士珍雷震春中擇其一人（北京十四日申刻專電）

◎徐相國痔疾已漸愈照常辦公（北京十四日申刻專電）

◎新任英使施肇基決於十月二日由滬乘日本船取道蘇彝士運河赴任（北京十四日申刻專電）

◎任可澄不日起程由海道赴滇巡按使任（北京十四日申刻專電）

◎嚴修辭高等顧問薪俸不受（北京十四日申刻專電）

◎廣東財政廳長召集各界開會勸購公債票認購者極爲踴躍共購出百六十萬元有奇（廣州十四日亥刻專電）

◎浙屬長興上虞兩縣繭捐委員曹文敏王浿月自繭捐期滿後收欵未解鈐記不交昨由財政張廳長特委茅元斌守提以重公帑（杭州十四日申刻專電）

◎巡按使通飭七十三縣知事嗣後各縣小隊長槪由知事委任（杭州十四日申刻專電）

◎內河水警廳長徐則恂以水警違警律與陸警不同特訂專條詳請巡按使核示屈使以水陸警違警條例已由部訂不日頒布所請暫勿庸議（杭州十四日申刻專電）

◎馮上將以淮徐海各屬土匪充斥飭禁各國游歷西人及傳教教士前往該處以免危險（南京十四日申刻專電）

◎馮上將以現在海防緊要飭令各鎮守使各海關監督如有應設燈塔之處即趕緊調查設立俾重防務（南京十四日申刻專電）

◎馮上將特電調策電兵輪往來長江一帶巡緝（南京十四日申刻專電）

◎十六日總統壽辰此間各機關均擬休假一日各炮台兵艦升炮二十一門以表敬禮（南京十四日申刻專電）

要聞

◉日軍飛行隊之活動　▲投下爆彈於青島

大阪朝日新聞載稱加藤第二艦隊司令長官報告要旨（九月六日午前十時十分到電海軍省發表）云據航空隊之報告謂金子（養三）少佐和田（秃穗）大尉武部（鷹雄）中尉同乘一飛行機五日午前於膠州灣上爲長時間之偵察飛行瞰察青島港內之狀況且對於無線電信所及兵營投下爆彈翼曾被敵彈十五枚云又大崎（敎信）中尉藤瀨（勝）中尉搭乘他之飛行機飛翔膠州灣口主要陣地上行有益之偵察兩機共乘員及機體等無何等損害本職深喜依前記諸勇士之勇敢偵察得詳悉敵狀而特冒敵彈投下爆彈以寒敵之心膽三勇士之動作殊爲可嘉云

◉東報之青島風雲談（譯大阪每日新聞）

▲佐世保電云膠州灣之背面防禦頗依某方法探知之結果則自標高六百米突之龍山至高山一帶並無堡壘又沿于平原之李村河亦無設備至其內部爲如何之防備雖不可知而表面之防備頗形薄弱云

▲濟南九日電云據青島之報告膠州灣之各炮塞以日來大雨大受損害塹壕等之浸水殊夥華僑知克總督近處許出於一切要塞之外云

▲又電云膠州灣之守備隊以日軍尙未前進稍得回復元氣青島市內之飲食店等俱行開業每夜有音樂隊之演奏並映寫活動寫眞以爲樂云

▲濟南八日電云膠州灣之攻擊愈迫青島之密輸入益盛蓋多利用中國商人者八日午後自天津向青島輸送加斯林（譯音）一貨車以供飛行機及自動車之用云

▲濟南七日電云膠州附近水害殊甚因李家莊驛附近之鐵橋淹沒山東鐵道本部雖在坊子以接近交戰區域特遷於張店驛云

▲芝罘七日電云據華人之報告德軍安置機關槍於自動車者計有一台（或爲自動機關槍）

▲又電云龍口一帶北嶺又泊汽船之通航及陸路之卸貨俱極困難

上海泰豐罐頭食品有限公司　五彩印花罐各欵精細餅乾　五彩印花罐杏仁霜新出品　廣告

中英德五國語言合璧

上海泰豐罐頭食品有限公司 廣告

五彩印花罐各欵精細餅乾 五彩印花罐杏仁霜新出品

搜羅既富美善兼臻 盛以五彩印花鐵 敬告賜顧諸君請認明雙喜商標庶不致悞 蓮子一種尤爲製勝批發定價比衆還廉 電話二九〇九 西三〇八號

◉青島風雲之濟南消息

▲青島之天時人事談 青島至濟南一帶由八號起連日大雨河水汎濫山瀑暴發陸地低窪之處盡成澤國登州遼西路本崎嶇近更加以泥濘是以進行頗難現聞日人自黃縣登陸後雖已整隊前進然據聞三日間不過進行五十基羅米突故青島德人之防禦藉此更可以完全布置矣

▲會銜請款撫恤貧民 自戰爭區域劃定後所有戰線居民均已奉令遷移其中富庶者固足自給而貧苦者實居多數經此一番遷移不免均抱失所之歎聞靳將軍及蔡巡按使昨已會銜呈請大總統飭部撥款以便分別撫恤云云想不日即奉批令矣

▲中立處之每日開議 巡按使公署設立之中立處現聞每日由蔡巡按使會同中央特派襄辦中立人員開會討論一切如有中央來電即分別遵照施行並將籌備情形隨時電陳云

▲電令院直接濟軍糧 聞靳將軍以東省近日軍隊雲集而米麵殊形缺乏日昨特電致中央請飭直隸安徽兩省接濟軍糧聞已由政府電令朱韓兩巡按使飭皖省每日接濟軍米五萬包直隸每月接濟軍麵十萬包以備軍食云

▲電請停辦警備地各學校 新泰武將軍日昨電呈中央以警備區域人心恐惶多紛紛作遷移之計凡軍隊需餉頗鉅擬請將該區域內之各種學校暫行停辦將各校學生移入他處之相當學校肄業即以該校經費充作軍餉云云未知能否邀准也

▲派員限期測繪輿圖 聞北京參謀部特派測繪專員六人於日昨來東飭將青島戰線內外及新開戰線各地詳細繪圖送部備用並聞限於一星期內竣事云

▲統率處分發軍官來東 聞統率辦事處以東省近日籌辦中立軍事上亟須用人特由中央各機關選擇中下兩級軍官四十餘人一律分發來東交由靳將軍及烟台聶鎮守使委用以便協助一切該軍官等均已奉令來東矣

◉俄軍越北冰洋南下

大阪每日新聞載紐約電云七萬二千之俄軍自俄國白海亞蘭康基港乘船八月二十二日於蘇格蘭亞比爾顛上陸自此直穿英國自德爾伯至比國俄斯坦德上陸試展地圖而觀其航路則此輪送之如何冒險如何艱難洵可謂空前之軍隊大輪送也即自白海至蘇格蘭者當自拉伯蘭通挪威之突端越北冰洋南下約行二千海里比之俄國波羅的海艦隊派遣於極東之短距離則通過北冰洋之事洵有非常之興味也又同時載軍隊七萬運送船數百隻通過北緯七十一度東經二十六度之岬此項軍隊自英國渡比利時直逆巴黎以衝德軍之背面德軍之背後無有何等之交通線而俄軍猛然出現實非其意想所及也

◉戰爭時之糧食問題

字林報云戰時軍隊于戰場之補給法古與今異在中古時代軍隊出行不需許多之預備往往由所過之處供給糧食蓋當時諸侯割據壤地褊小不能出充分之金資以供軍需時間亦不如今日之重要軍行緩軍士多由臨時徵集分子複雜往往離去本隊四出刦食追到前敵乃陸續彙集共同作戰迨後國君權力漸固力能保持常備之軍出征時統於一尊非復前此之散漫無紀綱君乃必需預備供給軍隊之法文明日啓城市之結構亦與前不同古之以城垣禦寇者今乃易以砲壘即以此等砲壘作儲糧食及軍火之庫凡軍隊出發時其第一步之準備即在此種倉庫中爲之然軍隊之能力在其行動之聯合一致欲其聯合一致必使其在任何時可以一呼而集故糧食軍火衣裝藥劑後備兵等必須供給不斷無斯須之離故近世軍隊出征時若一切取資于地方其事較中古時更爲艱難今假定三萬五千人之軍團連戰馬一萬匹進行時所占地面廣九哩袤五哩若所經地方肥饒居於中等則人馬三日之糧可以取給而不必受倉庫之補助然此必有二前提焉(一)先與當地人民約定使供輸糧食於軍過之處(若與敵近此舉即不可爲)(二)軍隊必日日進行祇可偶留一息否則糧食將難以爲繼然糧食之外又有軍火後備兵軍械轡修理壞槍之材料車輛傷兵移徙之布置等亦須同時供給此斷難一概取給於地方即令地方供應其量亦必甚少於是又必須於沿軍隊進行一帶多築炮台或兵工廠或一軍需倉庫之練以鐵路或河道等交通方法聯絡之在此等倉庫中供給之物必繼續接濟勿斷并須防敵軍之刦奪凡軍隊已入敵國境內而未深入者軍需庫仍設在本國邊境而以軍需轉輸於前敵軍隊逐步深入則軍需庫亦逐步增置又實行分配供給品時並須用兵護衛白拉克胡特書中有紀述一千八百五十九年法人在意大利作戰之準備一節讀之可見軍隊供應之繁重也其言曰法國市場於食糧飼料等之必需供應品業已匱竭大宗軍需多購諸外國始得完備法國民間麵包製造廠均由當道責以供給內地軍隊俾政府所辦麵包廠可盡以所有資金製造麵包專供在意國軍隊之用並預備日後之需要一面採辦足供士卒十萬人馬一萬頭二十日用之軍需品屯積於披得芒境中之各市鎮其中有麻布三十六萬三千某羅格蘭姆外科藥劑一千箱現在軍隊食糧不盡用麵包往往以餅乾代之此等餅乾多裝入錫皮包緣之木箱譬如每人每日需餅乾一磅則以十萬人之大軍所需餅乾之數已屬極鉅此外猶有大宗必要之品以維持軍人之健康如肉類(新鮮或製過者)鹹肉茶葉糖鹽胡椒甜漿芥末牛油乾菜等均屬必需之品此外又有槍砲用之大小藥彈概以數百萬粒計維持軍隊之難如此惠靈吞嘗致其兄書曰(軍隊而苦飢不如無軍隊之爲愈飢疲之士全失紀律與精神甚至在司令官前公然搶刦不寧惟是司令官亦復怏怏躁望與士卒同其不良十餘日前余之軍隊與倍額之敵人戰後無佳作今我乃不敢率之與半數於我之法軍相見矣)夫在不明軍事之人以爲大勝之實咸在計畫如何可以擊敗敵人其餘非所預聞實則統兵之將固不僅責在戰事其後路之糧台亦時時盤旋於彼方寸中也

◉東報論英法俄三國之新協商

▲大阪朝日新聞五日紐約電云英法俄三國之訂結新協商可徵巴黎之運命如何英法聯軍雖暫得勝利然全部大局決不能以樂觀之眼光視之此協商之敏速締結其爲大局前途設想自不待言本月五日英外相葛雷邀請俄法二國大使會晤於大局爲非正式之談判彼此同意以爲法國雖已損失甚重然大不必遽抱悲觀三國若能合力進行總可得最後之勝利葛雷君因即提議訂約新協約以保持三國之聯合行動俄法大使表示同情協約遂即訂結約中規定即使法國完全爲德國戰敗亦不能獨與德議和必須得英俄之同意而後可由此可見三國必致德國於失敗之地而後已之決心或者戰局將因此而延長蓋英國所懼者祇在俄國之要求合併奧國訂此協約後英國一面可控制法國之命運一面可制限俄國之行動且可保存歐洲將來之勢力平均就英人觀之此舉可視爲葛雷君外交手腕之證據蓋英國對於俄國之最後發言權由此協約而取得之也

▲大阪朝日新聞六日紐約電云英法俄訂結新協商後土國之態度如何殊堪注意土國本已將宣告開戰後與國大敗於萊姆堡英法俄三國即勸告土國勿復開釁土政府於此似未能決定意旨大約土與意國同將視巴黎與東普魯士兩處戰局最後之勝敗而後決定其行動也

◉里愛巨戰血餘腥記

字林報八月八日倫敦函云比利時某製餅公司之辦事人英人哈勒股君在列日目擊德軍第一次攻擊情形現已逃回英國途中歷四十八小時未食據其所述云余最初知德軍侵入比利時之消息係見諸星期一日里埠某報之廣告通知所有英人立即前往英領事署余即往見英領彼告余德軍已進迫該地宜速返英當時城中所有男子咸要求槍械婦女亦然而槍械殊不敷分撥糧食存積甚豐然人民皆不甚注意飲食且有廢寢之勢星期二日聞伐哀斯方面有大炮聲旋見紅光燭天蓋伐哀斯已火起矣余所見之比人莫不目眥髮裂痛恨德人決心堅守里埠非防兵死絕誓不投降闔城之中俄人約有一千人曾自願入比法軍隊服務軍隊出發赴敵時道中慘狀甚多有一老婦痛哭曰(我祗有此兒彼若被殺者我心碎矣然苟能先殺德人三人我亦無憾」然列日人民雖有如是之勇氣決心當德國大軍之壓迫誠不敢謂其必能守此危城惡戰之開始在星期三日余猶親見之後此乃不能不走余之走乃被迫而走否則必居留以觀此罕見之事之結果維時婦孺之弱者紛紛逃避挾帶許多雜物欲急奔而足不得前慘狀情形不堪入目其執戈守城之男子以及婦女則咸就其部位軍隊絡繹往來亦各就其守位未幾突然靜寂其象至奇則軍深奚蓋列日之城然於山上故從廢炮台之頂上及其他城中高處均可瞭見德軍之整隊而來當前見德軍第一排時即聞德軍砲隊之砲聲(砲隊尚遠在後方)彈丸越空氣而過其聲翕翕然惟砲彈並不以城市爲的其的乃城外之砲台也彈丸有落於地上者有擊中砲台者砲台初未回砲旋見德軍縱隊之前有大車若干輛沿河而過河中橋先已毀後乃見德軍蠕蠕然如蟻似毀裂各車填塞河中轉瞬已造成一浮橋而德軍渡河矣此時戰乃開始列日人對於德軍砲隊並不多開砲因未能瞭見之故惟待其軍隊之至兩軍既接戰德人死傷甚衆遙見其續續而倒其狀殊令人驚眩即使余能更留不知能更忍覩此慘狀否人言德軍向列日來者不下八萬人然則日城中訓練之軍祇有四千不知如何能守彼時余即舍列日而去其後情形不得而知矣

◉歐戰聲中之中立問題

▲鄭重領海公海兩項條例 大總統對於所擬定之領海公海兩項條例草案極持鄭重態度以該案關係甚爲重要必須斟酌妥善始克實行昨特致電駐美夏公使飭其調查美政府對於領海公海規定之中立各辦法詳爲電復並飭中立處將會議萬國釐定之戰時領海公海條約詳細研究俾期規定妥善云

▲公布戰時禁制品運輸品取締辦法 政事堂昨奉大總統批交要案一件關係中立處封呈關於中立期內所有交通地點制品辦法及檢查交戰國運輸品並扣留禁制品一切辦法所擬定之細目業經大總統批准照辦特將原案交由政事堂鈔送外交部照會駐京各國公使查照云

▲指定中立費之範圍 大總統對於中立經費頗形注意昨特交諭政事堂中立處財政部等機關飭於各省中立期內所支各欵統盤查明所有軍事布置費及地方防備費等項核其性質確係臨時開支者均一律劃歸中立處核銷以資劃一其魯省中立費一項則由大總統特交政事堂之手諭一道以魯省地方毗連戰區所有一切中立布置較之他省諸多不同故飭該堂將該省中立期內應需之各項臨時費詳細核計籌定接濟之方以資應用並諭以魯省現狀核與他省迥殊各省不援以爲例電請撥欵云云

▲中國村落被毀之處分 德人爲戰事上之必要已將附近青島各村華人房屋一律劃平日前蔡巡按使曾將此事請示中央政府如何辦法嘗經外交總長與駐京德使交涉該使謂膠督已有宣言所有旅青中立國人民財產均歸德國保護此次中國村落被劃平係因戰事上之必要俟將來戰事終結自當一律如數賠償云

▲德人安設鐵障之電告 德國於青島戰線延長至萊州附近一節已誌昨報茲聞德人在此戰線內如湛山步營小台棆靶廠福山了家村海河右岸等處均設有鐵障膠督出示鐵障左近禁止行人蓋埋有地雷等危險品恐鄉民不知誤蹈機關也泰武靳將軍將此事業已電告政府矣

▲山東各縣舉辦鄉團之手續 日德在青島已以兵火相見山東各縣人民甚爲恐慌因慮土匪乘機起事陸防各營既不能遂縣分佈各縣警察又皆人數寥寥不足以資防守各該縣知事會同紳商籌欵舉辦鄉團藉資防衛事方昨已由蔡子巡按使呈報中央矣

中英德法日 五國語言合璧

語次法語次德語次日語首英 殿以中語都凡六千餘言要已搜括無遺 四用 每册五角

上海有正書局謹啟

敬告

凡稱人體是病之器總不可不備藥有備無患

本舖特獨之老商牌

濟世之至寶

仁丹者猶日月之率羣星百藥之中獨嘖嘖博靈效無比之賞讚宜哉藥味精選藥效的確卽身心暢快慰勞新氣除穢防邪化食消毒起死回生眞可稱寰球無二

救命之活藥

書册型裝鏡藥盒圖

崇治

中暑傷寒　水土不服
腹痛吐瀉　猝倒昏迷
頭痛目眩　食積不消
肢體不舒　精神鬱結
其外危症服此藥立奏神效

價目

試服包　日金五錢
小包　仝　拾錢
中包　鏡盒　廿五錢
大包　鏡盒　五拾錢
各藥房均寄售請就近購取

留意

近有假冒頗多仁丹必裝一定之藥包絕無粒數零售及包仿單或裝瓶等賜顧請認明老牌並留意此點庶免受欺

惠羅

南京路十三號

本公司所有各事貨品業已運到

上等男式雨衣式樣時新雖在大雨之中亦可保不透濕且在寒冷天氣著之甚爲和暖尺寸大小長短皆有每件售洋五元

皮鞋特別發售

本公司在歐洲開戰以前定得上等質料之皮靴一千雙均用英國最堅固之皮料製成頗合乎寒天之用黃黑兩種皆有且在陰雨天氣並不透潮濕每雙售洋六元祈速來選購本公司夥友皆能操中國言語接洽也

惠羅公司白

咳嗽有如利劍

傷風咳嗽能使肺經損壞且易致肺管氣管發炎身體久虛甚或發生癆症卽爲最可怖之症因患此而死者其數較之死於戰場者尤多也凡患咳嗽者其身體各部必致軟弱故醫士有云切勿輕視傷風咳嗽須服食司各脫乳白鱉魚肝油因此著名聖藥能止咳除嗽強健肺部使病弱之身體得以再造

柔弱之小孩可由服食司各脫乳白鱉魚肝油變爲強壯年老者服之得生新力孕婦服此獲生強健之嬰孩君將以試服此藥之日爲一生最大幸福之日

（二）

SCOTT'S Emulsion

然切宜留心奸商牟利所製無價值之贋品於購買時認明漁夫負魚之商標凡無此真牌者慎勿購買

海自來火公司

煤氣所發之光亮而不銳故不傷目力

欲知詳情請詢西藏路五號上海自來火公司工程處或南京路念九號樣子間可也

德商瑞記洋行

本行經理德國最大名廠謚吉之電燈及一切電氣需用物料並美國著名西方電氣公司之德律風器具凡爲電氣所用物料無不全備如蒙惠顧價當從廉

分行開設在　香港　廣州　九江　漢口　重慶　天津　牛莊　南京　長沙　外國總行在英京倫敦德京柏林美京紐約

請看

人壽醫藥室

珍珠羊脂

鏡面散

嚴杜假冒改裝　五彩洋鐵匣子

注意）沈製鏡面散改裝五彩洋鐵匣子上有餘年氏小影○批發並無出門抖銷又無托人揹賣○郵局無滙兌郵花可代銀

彩洋鐵匣子　及各埠大藥房切仝名 [illegible] 每料六瓶洋二元五角單料每瓶二角五分每洋五瓶用法仿單細詳

郵政局直寄本室

本醫藥室主人發明沈製鏡面散專治男女老幼面上雀斑○粉刺○烟容○酒刺○紅瘰○白點○油光○黃黑○疤斑等類行銷十年完全治好一萬三千四百餘人均有謝信爲憑人人可以閱看因無恥之徒胡印仿單私造劣藥 [illegible]

一起見將前用仿單包裹之貨一律取銷於七月初一日起改裝定造五彩洋鐵匣子 [illegible]

小說叢報

四期出版

本報主撰者 [illegible] 第四期刻又出版 全書十冊凡百五十

本期紅羊軼聞 雙美並肩圖 鐵冷碎墨 定價大洋四角 另有

二七號 小說叢報社 分售處 總發行所

鴻順泰茶號

本號主人歷來採辦綠箱茶葉並洋莊紅茶上品馨香花蕊茶運滬美貨價廉物美久經選揀茲於去歲新張貢門 [illegible] 各省名茶 [illegible] 貢菊 [illegible] 芽茶加工監製 [illegible] 彩箱裝潢 [illegible] 觀凡蒙惠顧諸君請移玉上海法大馬路寶來街口朝北門面

另設特別速成班

打字招生

本學社設立日夜打字專科選備各國最完功課提速方法教授各 [illegible] 新式機器 [illegible] 過時老機 [illegible] 學至三個月 [illegible] 字授外國 [illegible] 並能介紹生意 [illegible] 章來取西武昌路 [illegible] 里對面三百四十九號 [illegible] 因宜學社啟

時報第三張

今天四大張

中華民國三年九月十五日星期二
舊曆甲寅年七月念六日

德記洋行告白

本行開設已久經理各國著名廠家進口洋廣雜貨疋頭大小五金印度棉紗並德國綽號□□牌油漆鍋香水又美國胡□□之衛生衫□□□□牌各種道林油光棉料等紙以上各貨□□物美□行亦格外克己而□□□□生意早經馳名中外專理□利人壽火險□□□□□□□□□□□□□□□生計衣服緞□綠上等保險貨從廉凡以上各營業請至二馬路A二號三層樓上本行面議自當克己歡迎此佈
分行設過不測路歐迅捷非常所有房屋貨物生計衣服

外埠來信須寫明寧波路第一百十五號○本號分設◎天津北門外獅子胡同忠成棧內◎南京花牌樓◎杭州陳列所

真愧廣嗣金丹

鄙人自幼善病弱不勝衣比及力學之年又誤犯手淫以致年屆大衍精神十分頹唐一切眼□腿軟耳鳴目眩之症由漸而劇尤恨者遺洩之病夜間必作非惟膝下猶虛百病因之俱起曾求大江南北諸名醫診治服藥已近三年病不見愈春仲赴□子貞社友湯餅會述及渠之得子全賴服上海壽香室廣嗣金丹之功勸僕亦速購服隨聞言而購者計有四人惟僕服僅兩星期室人即覺懷姙又服旬日病居然若失引鏡自照面貌頓覺雄壯兩目閃閃有神而室人於上月二十晚牙生雄啼聲洪大不禁喜出望外叩之郭嚴三友俄後曾如願以償獨嚴公誤於穩婆之手竟失掌上明珠如此神子靈藥真不愧廣嗣金丹用特書其大畧請代登上海各報俾免伯道之憾（下略）金陵梅花碑程驪萬拜啓●開設上海盆湯弄絲業會館北首波路口五開間門面●附價單料每盒洋二元老年久病用雙料每盒洋五元認明紙包上有驥雲氏肖像方是的真壽香室藥登原信藉案頭以供披覽

包愈花柳毒門永不再發

彭壽堂包愈毒瘡治愈者無數眞犀黃解毒橫痃膏專治小腹兩旁生核作痛貼之未破即消已破即飲每張一元雙料二元
魯□□……秘方一……疳瘡□□發□等……仍可生男育女身强力壯屢試屢驗神效無比眞天下奇藥也大瓶四元小二元雙料加倍電症用雙料□功力大面收效更速另有珠黃生肌止痛拔毒下疳散每瓶雙料二元單料一元如腸頭潰爛上下一切瘡毒搽之即愈上海河南路七號洋房彭壽堂藥房啓
本堂始製犀黃八寶化毒丹製煉之精用藥之眞奏效之速爲仿冒各家所萬不能及無論楊梅結毒下疳橫痃小便破皮陰戶腫爛一切危險者服之無不藥到病除雖數十年老症或用輕粉升藥收毒入

永泰和糖菓號

林現下開售各種糖菓蜜餞北四川路四十號
福家墅心舖
電話二七三七

上海滙豐銀行及虹口分行告白

啟者本行收足資本洋一千五百萬元公積英金一千五百萬元另存□□□□一千五百萬元又銀洋一千七百六十五萬元共合洋三千二百六十五萬元另議定備用股本元一千五百萬元總行開設在香港分行在倫敦廈門滙豐包寧孟買加拉吉打古隆北廣東福州德國漢口爰巴油化神戶古拉巴亞天津北京橫濱其上海行與各商往來暫存本行之銀每日結欄者其息長年二厘存至三個月者其息照長年二厘半算凡現在所存六個月者其息長年三厘半算存至十二個月者其息長年四厘算存一年者其息照長年五厘算……以便至倫敦歐洲印度新舊金山羊國中國東洋等處大通商碼頭皆可……新章者仍照五厘算代付本準匯兌匯票行一切應辦事宜照舊可

民國三年十二月十七日

驥雲氏 消疫聖品

驥雲氏消疫聖品……化學名家化驗各種細菌……暑令治疫有實效之藥……乾嘔吐瀉……轉筋……腹痛……小兒吐乳……等症服之立效……每瓶小洋二角……大瓶一元……二角……外埠……加郵費……
上海四馬路棋盤街□□□……上海絲業會館北首波路口五開間門面……掬香居……
農工商部獎照……
本氏驗得消疫……球中外各國……不能奏效者只要……來郵局匯……手拔……八言之……云云……會費……於局王……俟……

高德洋行

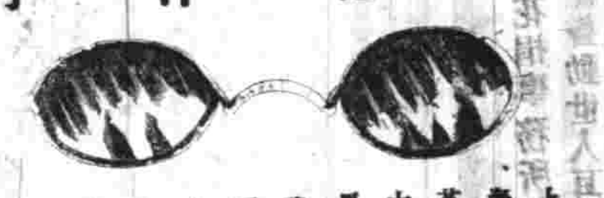

上海英大馬路三十六號便是

創製叱力克化學灣形鏡片

……

清儀閣金石文字拓片

此張叔未先生手拓金石各器拓漢每片有翁覃溪題誌後面復有單片長跋精印一冊定價大洋一角半 上海棋盤街有正書局及北京天津南京蘇州分局同啟

請看新小說

下列各小說曾在時報按日登載均膾炙人口之作茲彙印成冊首尾銜接閱卷了然茶餘飯後之好消遣品也上海望平街有正書局及北京天津南京蘇州分局發行

空谷蘭 七角	雙淚碑 一角
情網 八角	鳥獸變鶯傳 三角
阿難小傳 五角	雙鬟緣 三角五
環球旅行 四角	雙球□ 九角五
女學生旅行記 六角五	土裏葬人 四角
銷金窟 四角	新西遊記 三角
蝶蝶影 三角五	梅花落 八角

津浦鐵路開車時刻表

（民國二年十二月一號實行）

由天津開至浦口：津站、總站、西站、滄州、德州、濟南、泰安、兗州、徐州、臨城、宿州、蚌埠、明光、滁州、浦鎮、浦口……[illegible]

由浦口開至天津：浦口、浦鎮、滁州、明光、蚌埠、宿州、徐州、兗州、泰安、濟南、德州、滄州、西站、總站、津站……[illegible]

下關滬口往來公度時刻表

開 關	上午九點四點 下午一點 下午十二點三十五分 下午一點十五分 [illegible]
開 口 浦	上午十點 下午十二點二十分 下午一點四十分 下午二點十八分 [illegible]

滬寧鐵路開車時刻表

由上海開至南京：上海、南翔、崑山、蘇州、無錫、常州、鎮江、南京、江邊……[illegible]

由南京開至上海：南京、江邊、鎮江、常州、無錫、蘇州、崑山、南翔、上海……[illegible]

滬杭鐵路開車時刻表

由上海開至閘口：上海、莘莊、松江、楓涇、嘉善、嘉興、硤石、長安、杭州、閘口……[illegible]

由閘口開至上海：閘口、杭州、長安、硤石、嘉興、嘉善、楓涇、松江、莘莊、上海……[illegible]

外國輪船出口日期

及生 九月十五日開往倫敦 太古公司
蒙古 九月十九日開往美州 太平公司
印度皇后 九月十九日開往美州金山 昌興公司

▲進口輪船▼

九月十四日（念五）禮拜一出口進口
永生 由香港 怡和洋行
吉生 由香港 怡和洋行
神戶丸 由大連 郵船會社
甘州 由香港 太古公司
財生 由汕頭 怡和洋行
新銘 由烟台 招商總局
廣利 由厦門 招商總局
大通 由長江 太古公司
南陽丸 由長江 日清公司
江永 由長江 招商總局

▲出口輪船▼

九月十五日（念六）禮拜二出口
南陽丸 開往長江 日清公司
江天 開往甯波 招商總局
甬興 開往甯波 甯紹公司
廣州 開往香港廣東 太古公司
普濟 開往溫州 招商總局
新銘 開往營口 招商總局
新裕 開往福州 招商總局
廣大 往開天津 招商總局
財生 開往香港 招商總局
吉生 開往山頭香港廣東 怡和洋行
四川 開往神戶星加坡 怡和洋行
宜昌 開往威海烟台天津 太古公司
新銘 開往牛莊天津 太古公司
　 開往天津 招商總局

九月十六日（念七）禮拜三出口
山城丸 午前七點開往日本 郵船會社
新北京 開往甯波 太古公司
寧紹 開往甯波 甯紹公司
江永 開往長江 招商總局
甘州 開往長江 太古公司

九月十七日（念八）禮拜四出口
大利丸 開往長江 日清公司
通州 開往威海烟台天津 太古公司
鎮安 開往香港廣東 太古公司
江裕 開往長江 招商總局

九月十八日（念九）禮拜五出口
山口丸 午前九點開往神戶 郵船會社

九月十九日（三十）禮拜六出口
鎌前丸 午前十點開往日本 郵船會社

中華民國收信時刻表

長江 烟台天津 日本美洲 寧波溫州 [illegible]

地方要聞

◉鹽之利藪（續） ▲駐京通信員冰若

▲有所謂長利號者、亦一運銷食鹽之機關、其運銷之鹽係長蘆所產、該號之經理人爲馬某、而其所有者則財政界某大長、並掌握鹺綱者也、其資本若干、余輩未知其詳、但聞開此商號者自己並未拿出幾何之資本、純係利用官款、所謂無本取利者是也、

▲長蘆官運、引岸每年約銷大包十八萬引、計小包二十七萬引、每包取利平均一元二角、共計三十五萬一千元、又蔴用錢水陸運費回扣每引約得六角之譜、共計十六萬二千元、山西改併長蘆八縣、每年約銷十數萬引、利益尚在外、

▲長利號取利過厚、商人無所取利、必出於減運減秤二途、減運則缺銷、減秤則同加價、食戶受其影響、直□兩省硝鹽遍地、食戶貪賤食私、必倍增於往日、該號既係商立機關、官無責成、督銷緝私考成既無、則鹽課受其影響、

▲長利號每年約得餘利五六十萬元、此項利益是否歸公家所有、又一問題、即歸公家、然以該號用人之濫、開支之多、較官立機關尤甚、公家究仍可得利與否、不待言也、

▲官運取消、向借中國銀行七百萬兩之款無着、又去年由運庫借與官運一百萬兩、長利開辦提用數十萬元、國家暗受其虧實非淺鮮、

▲以上二者現亦爲政府所知、聞自華通公司取消後、亦將不免、果能見諸實行、則財政弊端庶有肅清之望乎、然聞者諸君須知取消官運准人民自由販運之令、乃由多數之有力運動而成、並非政府之政策也、除上述三種外、鹽機關尚有左列之二種、

（一）南汝光之鹽務、由某權貴所經營、瑞記洋行買辦余懷清亦有股分、所有諸事某權貴並不過問、乃由其子主持、自開辦以來不過數月、其所獲之利亦在二十萬左右、而所運之鹽亦係借運長蘆者也、

（二）張家口之鹽務、係前邊陲軍政長徐某與鹽政署顧長李某合資經營者也、其資本若干、獲利若干、雖未得知、但聞除報效鹽務署外、李某得三成而已、

▲此外鹽務署之人員、除官俸外、尚有夫馬費、此項夫馬費之數目、視官俸約加一倍有奇、然此猶其彰明較著者也、而暗中之利益、尚不知凡幾、而其來源悉出自各省之運銷機關、世人咸謂交通部之人員大發其財、其實交通界雖不能弊絕風清、然弊在各路、而非在於部中、從未聞於官俸之外更有夫馬費者、至外交部人員、官俸外雖有交際費、然不及官俸之半、且係正當開支、非若鹽務署之鬼鬼祟祟、無須報銷者也、乃前審計處對於外交部人員之交際費挑剔頗嚴、而對於鹽務署之夫馬費反置若罔聞、蓋交際費係取諸國庫、而夫馬費係得自陋規、故雖從嚴間應然是不責□弊人之作弊矣、

▲余最近得一信陽友人來函、謂信陽車站現經扣留私鹽一車、約計二百餘包、據稱係源成公司之私鹽、由鄭城裝附火車、載赴漢銷售者、隨經站上查覺、以沿途各站停車甚暫、誠恐遺誤時刻、不便截留、直至信陽始由站長飭將鹽車扣、攔入停車廠內、當群部飭變賣充公、聞此間豫豐厚鹽廠、與該站爭論、欲將此鹽由彼卸入該廠、云源成公司及豫豐厚鹽廠係何人所經營、函中未曾提及、余雖未能臆斷、然可見利之所在、人皆趨之若騖矣、

◉南京之括財奇策

▲皮肉生涯 ▲賣□冰業

▲居今日民窮財盡之世、執政者之目光惟在搜括民財、固爲上下之公認理財術矣、江蘇肥省某撥刀以括者、如張壽齡蔣懋熙均第一等人才、其影響所至、乃至於南京一部份、而滑稽談的臭富策淫富策乃見實行、奇哉、

▲淫富策云云者、即恃妓捐以爲活是也、臭富策云云者、即恃民糞以爲活是也、南京省城警察廳籌捐所、是所原名花捐事務所、由津釆警察而組織、前月爲農會抽妓捐爲補助經費、頗聳動世人耳目、時過境遷、人亦忘之矣、而加抽妓捐者、實非農會所建議、不過爲提議人之一、向來江寧縣農會開辦時、缺乏經費、求助各官廳、其時警察廳局規定花捐分三等、又定局僱傭局一元加收捐二角四、例一角、因農會求款、即爲農會又加捐一角、合成一元四角、每月照收捐款約在七百元、農會捐約一百元、此時下關花捐尚在商埠局範圍、未歸警察籌捐局管轄、係奉淮鈎魚巷之局捐、每月有百元之譜、由警局代收、轉撥農會、同時各妓寮龜奴隱匿局數不報、農會捐遂遞減爲五元、而堂堂正正爲民謀幸福之江寧縣農會、乃生活於皮肉生涯之剩殘餘瀝、又與龜奴同享者半年、洵已亘古未聞之怪事矣、

▲今歲農會因吳事後、其龜奴吞吃之餘、亦不撥給、遂以整頓農務之題目、要求照舊額轉撥爲詞、而致函於警察廳花捐事務所、因此而有侑酒劵之規定、是劵原令各旅館酒館分□、致□秦淮妓女同盟休業之風潮、事務所中人僅與妓寮疏通辦法、此劵准由□家批發售賣、每日應數報解、下關亦照辦、警廳所收之花捐除例行每月一千五百元外、加增侑酒劵洋五百元、即妓女聽客而不違禁賬之數有五千圓、也花事之盛可想、警廳以百元付農會、其餘四百元則名爲補助警餉、是堂堂正正之國家警察、亦仰哌殘餘於皮肉生活之下淫業、警察誠不虛矣、

▲有曹星五者、前清已參之候補知縣、曾辦關駁運及條陳漁團之人、近因窮極不堪、乃異想天開、以清潔爲名、報效警察捐月三百元、包辦全城糞灰時、花捐事務所已更名籌捐所、江寧縣已將籌捐移交警廳、其所長張某正與高釆烈之際、曹稟進、即批准、現全城設七所、包收灰糞、各鄉民不准私自發售、即一種官督商辦肥料公司之別名也、去歲有（神經病王癡子）者、亦思發臭財、創辦二月、風潮迭起、嚴令取消、曹星五模仿王法、加以改良、現因章程未定、尚未上街收糞、惟各鄉民以灰糞爲一種商業、官家不能把持、擬聯合灰糞行稟請取消、鄉愚與猾吏之能力、今正在試驗中、

▲南京自全城搶空、生計已不能自活、籌捐括財者無用刀巳之餘地、幸有淫業臭業尚可以括取、一二是南京籌捐所乃恃淫臭以生活、距非滑稽之至奇者耶、

歐洲交戰各國軍勢一覽

◉歐戰聲中之政聞一束

▲巡按使署 （一）北京中立辦事處經費、令特各省撥款、鄂省前係認定□萬元、按月如數解京接濟、現以青島戰事發生、用款加大、特由統率辦事處電令呂巡按使加解一萬元、以免竭蹶、

（二）呂公以歐戰發生後、洋商停貨、武漢貧民苦力受其影響而無以爲生者極多、特於日前諭飭夏口王知事、在禁烟罰款項下撥錢拾伍萬串、開辦貧民工廠一所、消納上項賦閑苦力、已准即日（初十）起至十月四號止爲報名期間、開工期已定十月八號、廠址即以從前礄口停辦之大工廠、略加修葺云、

（三）初九日署門懸牌更換知事五縣、計宣恩縣丁鳳鳴調省、以何殿元署、建始縣薛等山調省、以林祖彝署、穀城縣歸宿寅調省、以韓光祚接署、宜城縣朱希雲調省、以朱介曾署、興山縣關鳳□因病請假、以徐堉接署、

▲財政廳 （一）各稅局浮支公費、在所難免、胡廳長蒞任後、切實調查核減、以重公帑、日昨發表、計核減經費二千餘金、茲分誌於下、漢口稅局經費四千六百八十九元、酌減六百四十元、漢口火車貨捐經費三千七百四十六元、酌減五百六十九元、漢陽竹木

前清十一朝皇帝真像

五彩印 描真金 西方阿彌陀佛接引像

前清十一朝皇帝真像

一朝眞像共十一軸每軸長凡八尺有餘爲當時繪畫高手所繪英姿奕奕精彩絕倫玆特攝影製成珂羅版印爲大册非惟美術界之精品亦歷史上一種參考之書圖也

此像懸掛前清宮中爲清太祖清太宗順治帝康熙帝雍正帝乾隆帝嘉慶帝道光帝咸豐帝同治帝十

上海有正書局及北京南京天津蘇州分局同啓

五彩印 描眞金 西方阿彌陀佛接引像

接引云者凡人臨命終時佛即示現接引衆生至極樂世界也佛說阿彌陀經云西方淨土名爲極樂世界其中有佛號阿彌陀吾人只須執持阿彌陀佛名號念念西方即生彼土果能臨命終時一心不亂即能決定往生彼土云云我國凡崇佛教沉世研究佛學者益多本局特恭印大幅繪畫高妙色相莊嚴絕無俗陋習氣永合供奉之用每幅價洋二元。又本局前出洋金印西方三聖像原價一角半現改一角。五彩描眞金印西方三聖像原價一角半現改一角半定價從廉普資流布。

上海望平街有正書局及北京天津南京蘇州分局同啓

皖局經費二千八百三十二元酌減二百九十二元 寶塔洲稅局經費三千四百六十四元酌減七百五十六元（三）胡薦長事咨核後呈公指令暑節現略有奸商私販現銀出省以致市面日困議訂限制辦法 以維商務以昨由胡君擬定取締辦法三條一各商民如出省購買貨物需銀交付者至多不得逾四百兩二各商民如因貨多銀少不敷購備者可配搭中國交通兩銀行鈔票三非因購貨攜銀出省者至多不得逾二百兩否則扣留

◎商業前途之好消息

近日因有美國商輪來漢購運貨物出口以故各種山貨漸有起色行情較十日以前已增十之一二茲略誌于左 牛皮每石三十六至四十兩 猪鬃每石重一莊自零五兩其他九十餘兩不等 黃臘每片七百八九十文 獺皮上莊每寸三串五六百文 各項雜皮亦均有復價希望

◎風災火厄一齊來

▲武昌武勝門外下新河一帶江濱向來爲貧苦划戶棻傭居住地點蓬戶甕牖比比皆是自月之五號起連日大風蓬戶之被吹倒失所者極衆至今日（初十）猶未少息江中小舟冒險而渡致遭覆溺者日有所聞

▲漢口人烟稠密後湖及鐵路外一帶搭蓬以居之苦力不下數十萬家每一不慎輒兆焚如日前八號下午日租界後鐵路外焚燬約千餘戶（已誌本報）至晚間八時始全息不料禍不單行是晚十二句鐘後城新馬路濟生善堂旁章姓蓬戶因化紙帛失愼因風大蔓延勢不可遏漸及馬路兩旁順風而上直達杏初里六渡橋時値半夜居民遷徙不及焚燬一空者極多哭聲震野後經各保安救火會及彈壓軍隊拆斷火路必經之房屋多家（風靜台下首）始免上爽然附近商民已吃驚不小詢遭此是夜遭厄者不下四千餘家露宿火場亦云慘矣

◎蘇閶天福客棧中之炸彈案

蘇垣閶門馬路小楊樹里天福客棧開設多年十三號晚（即舊歷念四夜）九時許忽有水警二廳偵探多人會同閶胥盤區警察偕至該棧指尋十三號房間乃由棧夥領至該房時適客已他出該探等遂命開門而進在窗檻壁下挖出一穴當於穴內搜出炸彈兩枚外用白竹布及舊申報破絮等重包裹另有票布符號一包計十八張上書禁衞鐵血團正副司令炸彈隊等字樣中間蓋有綠色印章詢之棧夥據稱該客名孫少堂年三十二歲本地口音身穿淡青夏布長衫紗馬褂前晚昨日來寓自稱操洋貨業今晨早間出外向晚方歸在房看報小憩移時復又偕出區探警求查時尚未邀十分滿意該探等遂往他房查閱一週又查見一姚姓者正在私吸鴉片當被將人連烟具一同獲住并將樓主方某夫婦二人一併拘入本區派出所未幾該探等又偕同警士再到該棧上下搜尋一番並無所獲而去旋經派出所逕將方夫婦及姚客等解至警署由該署長訊問數詞即准予水警偵探解同本廳究辦

◎陳繩被害案十五次公開情形（續）

審判長因周文齋供稱宰猪的地方與焦升所供互異遂又問焦升 升道通聞周文齋所說你聽見否 焦升答道我聽見宰猪的時候就在我說的那個地方 以後在別處宰猪我就不知道了又問道你聽見宰猪那是甚麼時候答道在前年 又問周文齋道你聽見是甚麼時候答道在去年夏間 審判長當令周文齋退下又問焦升道你找過宰猪的人否答道我沒找過又問張麟道到底宰猪的姓甚麼答道我不知他姓甚麼又問道給宰猪的工錢是你給的怎麼你就不知他的姓呢答道他們叫我開發多少錢我就給他多少錢我那時並沒問過他的姓審判長問畢遂令其退下又喚陳伯康上堂問道你去年上陳璧家裏去的時候看見過宰猪的否答道我沒看見又問道你有時曾上花園裏去否答道常去玩的又問道你既常往花園去至於各房裏亦去坐否答道除底下人住的房沒去過其餘的房內亦不知去的又問道那塞由井裡掏出來的那把尖刀子你在各房裡看見過否答道我沒看見過審判長又喚陳伯基上堂查問宰猪的事及那把尖刀子曾否看見 答道我聽見過猪叫喊沒瞧見過宰的至那個刀子我亦沒瞧見過 審判長當令其兄弟二人退下又喚陳璧上堂問道由井裏掏出來的那把尖刀你怎知道是宰猪用的 呢陳璧期期的答道并不是我說他是宰猪的刀緣那天由井裏掏出來時陳伯康曾對一巡長說道個刀好像宰猪宰羊的然對此亦不可不注意於是我才說是宰猪的刀子又問道你家時常宰猪嗎答道前幾年到了節年的時候要宰的及至去年就宰過一次審判長遂查問陳璧家內小賬在去年四月十二日及二十日宰過兩次 猪審判長正待往下再問旋有一巡警至審判長前回話畢審判長當令陳璧退下乃喚立傳之姜桂林 原來審判長始因井內發現之尖刀上有血跡已自可疑正在推訊間而陳璧忽指此刀爲宰猪之刀於是審判長乃追問宰猪一事而伊家內果然宰過猪再追究宰猪的人姓名則焦升張麟所供言詞又皆藏頭露尾 惟稱宰猪人在穿堂門地方居住審判長遂照所供宰猪的人住址派巡警立赴該處查傳有無其人詎意巡警去而未久遂在該住址傳到屠戶一人名桂林姜姓山東人氏 （未完）

◎知事試驗酌挑縣佐辦法之規定

內務部擬於第三屆知事試驗酌挑縣佐一節呈請大總統業經批准 茲將原呈錄下爲第三屆知事試驗擬酌挑縣佐分發以宏選就而廣登進仰祈鈞鑒事竊查本年八月八日奉大總統申令茲制定縣佐官制公布之此令又欽奉第一百十三號縣佐官制第二條內開設置縣佐之縣由該省長按使察叙必須設置理由咨陳內務部呈請大總統核定之等因即經咨行各省查照遵辦在案惟各省一經設置則任用自必需人此項縣佐職係委任但其職掌爲巡緝彈壓暨勸業捕蝗催科開墾防水利並縣知事委託各項事務均屬重要亦未便稍任用之方現在舉行第三屆知事試驗各省保送及投考之員人數較前兩屆尤爲增多而知事分發員數有限誠恐有懷才向隅之歎擬參酌前鄉會試挑取謄錄及拔貢朝考以教職佐貳分別註冊各辦法於本屆知事試驗口試一場取列甲乙丙三等照章辦理外另行挑選若干員隨同揭示如有願就縣佐者限於揭示十五日內自行赴部呈請由部按縣知事分發辦法以縣佐分發各省任用其不願者聽至應行發分人員擬毋庸迴避本省以省該員原籍及附近省分一同配簽分發以示體恤惟簽分本省之員不得補原籍同隸一道管轄之缺似此辦理於推廣登進之中仍寓慎重用人之意如蒙照准即由部咨行知事試驗委員長查照辦理所有擬挑縣佐分發任用緣由是否有當謹乞大總統鈞鑒訓示施行謹呈

地方通信

○河南通信

▲通飭慶祝總統壽辰 九月十六日爲總統壽辰當軸籌議慶祝地點擬在南關演武廳地方舉行由當軸通飭各機關查照以是日均應共同慶祝停止辦公一日學校亦均放假各商號應一律懸掛國旗其服務員司軍警商學各界咸於是日各具民國所定衣冠服飾前往南關演武廳候田巡按督率全體行禮並派軍樂隊奏樂已委專員布置一切矣

▲四道尹認購公債票 日昨開封信陽河北河洛四道尹會銜共呈田巡按使公文一件探其內容係各担認購買公債票十二萬元由各道尹視所屬各縣缺分大小按三級分別支配督率勸購以資提倡當軸接此後以該道等熱心維持足見志在國家除照准勸勉外擬不日即委派專員將公債票如數解交前往查收云

▲道尹易地問題解決 河南道尹更易之道尹地點凡二（一）河北道尹現議駐紮汲縣（即衛輝府首邑）取其在河北地域爲適中也按該道原議駐紮安陽今已不成事實矣（二）河洛道尹現議駐紮洛陽因洛陽地當鐵路衝要之區故須大員坐鎮但於今匪勢未平仍須暫駐陝縣云

○杭州通信

▲郵政調查員來浙先聲 交通部郵傳局現以本國郵區亟須推廣特派本部主事何傑調查南五省已設郵局若干所及應增設郵局若干所業已由寧抵滬俟蘇滬調查畢即須順道來浙從事調查並商各民信局有限五年內停辦之說

▲拱埠近事之談片 （一）戲園 樂事茶園自鄭抄聘請王家女班唱演以來獲數月生意不甚發達彼時營業俠秋涼後當有轉機不意入秋以來仍然如故刻該園主已有停閉之意（一）書場 天仙茶樓前月曾有某某開設書場頗占勝利近擬重張旗鼓改名天蟾定於本月二十五日開場想屆時當有一番熱鬧也（二）妓館 碳石官橋目下令驅逐後一般營業燕燕鶯鶯時聚散在悉仍回原處重張艷幟者亦屬不少但均潔么二而長三則未有聞也

○揚州通信

▲取締旅館住客 江都謝知事剛以城內各旅館住客本有循環印簿可以稽核當由清鄉局及警察分區隨時可以撤查不致有窩藏匪類惟各鄉鎮集客棧未有規定簿籍警局等亦虛設剛已飭偵探分赴各鄉調查矣

○蘇州通信

▲所官造具履歷呈報 江蘇司法檢察廳長俞君離恩奉司法部寒電着將蘇省各看守所所官之履歷迅速造冊呈報等因奉經轉飭各該所官遵照吳縣看守所所官馮根和業已造具年歲籍貫冊本呈請縣知事轉呈司法廳矣

▲鄉市請領槍械 吳縣周橫涇鄉警巡官楊某以市鄉各鎮盜賊橫行雀符不靖若不先事預防一旦猝至赤手空拳勢難抵禦昨特具稟孫知事請爲給發後膛毛瑟槍二十枝以資保衞而維治安云

▲不通言語之害 蘇垣自歐戰發生後深恐匪類乘機肆擾異常戒嚴每夜十句鐘後往來行人即須盤詰昨夜鳳凰街鳳宅因喜事雇請新法宣卷某甲手持一笙匆匆而至巡警問爲何物彼云此係一笙某警北地人誤聽爲給爹恐萬一獲拘至警局某甲以笙非違禁物與之甄憎某警大怒立即飭之幸巡官適至俾言彼實非偷且以笙示之某警始知自誤立縱之去言語不通之害抑至於斯夫

▲孫知事關心民瘼 吳縣知事孫君下車以來對於各鄉鎮之防衞異常注意且各鄉盜案疊出未始非巡緝不周所致特於昨日咨請各鄉區董在署會議妥籌良策務使盜匪絕跡乜皆不靠而各鄉區董事主見以衛族良久迄無效果直至下午三時始行散會而孫知事之關心民瘼於此可見一斑云

▲齊門擬開涵洞 蘇常道尹竣歎臣君以城內河道淤淺一遇天旱臭穢不堪實於衛生前途大有妨礙擬於齊門開一涵洞使太湖之水流入城內惟查是項經費須一萬六千四百餘元之譜現飭吳縣公署將二年度之公款一萬八千元撥給工資從事開挖涵洞云

▲日本學生來蘇遊玩 本月十三號爲星期日上海早車來蘇時有日本某學堂學生三十六人專包火車一節乘之到蘇有甬人兩名爲之翻譯該生等皆穿學生裝隨帶攝影及照相器械等物駐站警察不敢搜查即電達警廳當由縣廳長密派探警多人暗隨照料兼資保護該生至虎邱及留園等處游玩竟日仍乘晚車而返

要件

交通部獎章條例

第一條 凡服務路郵電航人員及外國人著有勞績或非路郵電航人員著有勞績者得分別給與獎章 凡民國人民關於路郵電航事宜著有勞績者或有發明者亦得照前項辦理

第二條 獎章兩種 甲 普通獎章 計分四等每等各分三級 一等銀質中國地球磁藍星芒五出 二等銀質中國地球磁藍星芒三出 三等銀質中國地球鑲金星芒三出 四等銀質地球花紋無星芒 各等一級中國地球上赤道線用金色二級用銀色三級用黃色 乙 名譽獎章 名譽獎章銀質鍍金中國地球外圍五色嵌間星芒各三出

第三條 甲種獎章一等二等給與職員三等給與司事技手四等給與工役凡具第一條之資格應得甲種二等獎章者依其地位之分勞績得給乙種獎章

第四條 各等獎章由交通部總長按照成績分別給與

第五條 甲種獎章小綬一等白色藍緣二等白色黃緣三等白色紅緣四等白色綠緣 乙種獎章小綬紅色白緣

第六條 獎章應於著禮服或制服時佩於上衣左襟但遇必要情形亦得於便服上佩帶之

第七條 給與獎章時並附給執照

第八條 已受獎章者於更受同等上級獎章時應將前受之下級獎章繳還本部

第九條 已受獎章者因犯罪或違反其他法令被褫奪獎章時應將獎章繳還本部

第十條 已受獎章者因犯罪或違反其他法令被停止獎章佩帶時亦應照前條繳還本部

第十一條 已受獎章者除被褫奪或停止外得終身佩帶之

第十二條 本條例自呈請大總統批准日施行

時評二

◎敢問當世國際學家 （笑）

今譬如以兩交戰國之軍士而假裝中立國人民之裝束以妨害敵人之行動敵則誤以爲中立國之不能守其中立而有助某一方面之傾向也此其於戰時國際法上不知有何論列記者未嘗研究於此不敢贊一詞當世法家不知將又作何說也

珂羅版印工筆畫

人物仕女條屏

共計四幅係費改一派畫筆精工最宜飾壁四幅共一元二角 裱好者加裱工洋大一元二角 上海望平街有正書局及南京北京天津蘇州分局同啓

初印絕妙好詞箋 出版

絕妙好詞爲文學家人人欲手之書然苦無善本爲憾茲得初印精刻佳本特點石精印爲冊共一布套定價大洋七角 上海望平街有正書局及北京南京天津蘇州分局同啓

杭州第一舞臺

民國三年九月十五號（夜戲）（舊曆甲寅年七月念六夜） 小賬不取 茶資每壺一角

夜戲價目 特別七角 頭等五角 二等三角 三等二角 幼童減半

宋叫天 侯雙成 長亭七孝
于振廷 收孝存孤
張春海 搜孤救孤
趙月來 大
水上飄 龍飛雲 小蝴蝶 花蝴蝶
林鑾卿
小金娃
林卿
于振廷 有道

大舞臺念夜准演拿手好戲

大減價 二等正廳三角 三層包廂二角 特別官廳五角 包廂七元

小如意 張雨亭 上天台
賈璧雲 李春來 割髮代首
三麻子 王永利
呂月樵
員(小桂)芬
七歲紅
趙如泉
小達子 金錢豹
呂月樵 王利 蓋俊卿 小桂枝 王秋利

競舞臺陰歷七月念六夜戲

特請新新舞台全體藝員 價目注意 本舞台每日演拜六禮拜日開演

夏月珊
張夏蓮生
夏月潤
夏月華
毛韻珂
林樹森
馮子和
趙文連

丹桂茶園念六夜戲

桂云峯 小黑燈 楊三文 十三旦 趙紫雲 馬勝奎 恩曉峯 小文官 張艷海 趙紫雲 十三旦

趙小山 夜戲特別五角頭等三角

春柳劇場

電話四六九〇 英大馬路東口三十二號

金屋恨

商辦鏡花園 七月念六夜

趙虎豹 兪大宗 陳巳秦 陳素雲 潘得勝 張寶香 陳兆峯 陳鳳仙 陳小貴 史亦奎 林芳錦 小鳳彩 胡鳳林

全本掛玉帶 漁樵會

完全玉麒麟 改良拿手好戲

第一臺永記公司念六夜戲

價目 特別包廂八角 官廳八角 頭等六角 包廂五角 正廳五角 玻璃包廂三角 二等三角

張德俊 小(仙月)樓 蓋春來 趙君玉 蓋叫天 潘月樵 朱素雲 孫菊仙 潘月樵 趙君玉

狀元譜 挑華車 雙投唐 黃鶴樓 ……

法界迎仙鳳舞臺男女合演

七月念六夜准演

張福寶 梁俊圖 洒金紅 小吉瑞 小鳳池 四盞燈 孟鴻羣 香樓 媚秀鳳 謝菊 陸菊 小芬

羣仙茶園念六夜戲

七月念六夜演特請最優等文武名角合演好戲新添油畫佈景

大減價 正廳一角

陳長庚 蓋七首 陸月樓 花小白 鳳蓮英 仙英 翁梅倩 陳彩霞 露蘭春 紅小 菊蓮 花英

天水關 林沖 奇冤報 白蛇傳 (得手) 陳彩 楊乃武

諸君欲買老牌正貨請認明牌子

雙妹牌蘭花撲身粉

雙妹嚜 清香撲身粉 每盒銀四毫

此粉常時撲之則皮膚爽潔垢穢自除……

此花露馳名已久功用極大香味濃厚誠爲夏令必需之品近有劣貨射利諸君如欲購老牌正貨請認明瓶上刻有雙妹嚜及招紙上有廣生行字樣庶不致誤也 各洋貨店均有發售

大號每瓶四角 二號每瓶二角半 三號每瓶一角半 四號每瓶一角

此露一份開清水十份飲之則勝過市上所沽之檸檬等水……

總發行所 上海南京路廣生行有限公司

新民社

挽留世界第一魔術著名美女 落得便宜

包廂六角 正廳六角 頭等三角 二等二角 普通一角五分

天勝娘

只此七天幸勿錯過 陰歷七月念六夜開演

天勝娘之魔術久已名震中外……

民興社

三洋涇橋南首歌舞臺原址

社員一覽表

王家民 倪敏新 洪警鈴 王凌波 李志芳 林孟鳴 汪如海 溜倩 羅笑隱 許靈素 陳素影 凌憐尊 吳我知 任天痴 蘇石身 王幼聲 傅秋胆 葛劍音 顧雷武 貫恨 龔嘯鍾 曹龍雁 翁雪影 沈儂濤 陸雪天 吳問天 董厄

羅四維 錢奇生 程笑花 朱玉兒 胡悲天 周鍾山 朱耕耘 蘇痴生 王無知 柳民岩 費演迷 唐痴漢 吳雅生 王寄君 林鳳鍾 施警峯 葛海花 朱若血 蘇劍痴兒 楊秉誠 謝飛鳳 朱末耳 奚激魂 徐寶琛 陸友渾 張天籟

男女合演奇巧佈景新劇

先行露佈擇吉開幕

民鳴新劇社

電話四三一一

滿台五色電光燈彩新添五彩奇巧布景

每日夜加演最新中國活動影戲

最優等全體社員合演

七月念六夜准演 雙齣好戲

前本 趣劇 色鬼

西廂記

大舞臺

七月念六夜

七歲紅 金錢豹 呂月樵 迷魂 小達子 康王 賈璧雲 雙演 李春來 割髮 三麻子 代首

吉房招租

城西幼稚園

西門外生生里 招收新生

中國股票

駐滬公司廣告

京都天寶齋

嫩面玉容散

收條遺失

股票交通公司

演影戲者鑒

啓者敝公司現有影片甚多內有中國戲片亦有外國影片…… 亞細亞影片製造公司

時報第四張

今天四大張

中華民國三年九月十五日星期二　舊曆甲寅年七月念六日

參茸海狗腎汁壯陽廣嗣金丹

外埠函購郵局最安◎本廬分設杭州陳列所天字號◎南京花牌樓◎天津北門外獅子胡同忠成棧內

不同天再造德如龍虎乃於出兩間世此丹專治老年陽衰少年陰虛以及精竭不固見色流精未交先洩交不堅久甚至……等症服之包可陽偉善戰妙不可言益命門之真火療血氣之虛衰腎經既固諸恙悉平久服能冬不畏冷夏不畏熱……保險身體轉弱為強王道異常保無後患與市上所售大不相同本廬加以大宮貴人服必奏奇效……每兩大洋二元每料一斤收藥本洋二十八元另製雙料……

上海三洋涇絲業會館後寶波路口五開間門面　崔氏瓣香廬　里○分設無錫北門外江陰巷內

先哲云工欲善其事必先利其器製藥亦然上海瓣香廬丸之地壯陽種子之藥遍坑滿谷本廬自開設以來未聞此藥者因無超羣出衆之神效良方故也丙戌歲始於陳兩家得此出神入化之奇方醫治老年陽衰少年精竭之人一試無不……今日始克告成先將老……

苦情小說　有夫之婦

彭壽堂眞正衛生秘寶

▲千古情史有女無婦推此傑作空前絕後義反覆剛同跌宕偶▼褒貶在手有夫之婦卓哉不朽▼全書百七十餘張……

▲神合形離　監史左右　題曰苦情……

人參鹿茸海狗腎補血生精瓊漿

◎欲充腎氣欲兼……欲強身體欲除百病但服此丸無不如願以償功力極大一補有十年之功

本堂製海狗腎爲助陽生精……

京都天寶齋　愈小腸疝氣限三日永遠斷根

◎人患疝症◎從速購試◎立能消腫平善◎可爲一刻而止矣◎宜慎宜謹◎毋以自誤

手服藥無效請試立奏奇功每服一元二角如內服第一劑見效再服丸一料保可永遠不發……

京都樂家　達仁堂老藥鋪

純陽正氣丸　臥龍丹　靈寶如意丹　人馬平安散　萬應時症丸　御製避瘟丹

分設上海英界拋球場……

周氏回生丹　八寶紅靈丹　六神丸　靈應痧藥　萬應錠　諸葛行軍散

請試化痰奇藥

彭壽堂藥房新創此氣化痰止咳四寶丹……

轉聾爲聰

……

能表顯君之成績者　惟有習字一項

◎秋季始業諸君注意

習字爲基礎　目所易見者何乎曰惟有此習字一項耳故求學諸君……

◎上海有正書局發行　四馬路望平街　北京天津南京蘇州分局同啓

◎大楷

唐拓本顏魯公書多寶塔碑	六角
北宋拓多寶塔	六角
宋拓顏魯公大麻姑仙壇記	五角
宋拓顏平原東方畫贊二冊	八角
北宋拓本顏眞卿元次山碑	四角
宋拓本柳公權玄秘塔寸楷	五角
唐拓本九成宮醴泉銘寸楷	八角
宋拓本九成宮醴泉銘寸楷	五角
宋拓皇甫君碑	五角
宋拓道因法師碑	五角
珂羅版宋拓褚河南聖教序	二元八
北宋拓褚河南雁塔聖教序	五角
珂羅版虞世南夫子廟堂碑	三元
原拓塔銘寸楷兩種合冊	三角五
珂羅版精印原拓本[illegible]塔銘	五角
北宋拓蘇文忠公醉翁亭記	八角
北宋拓蘇文忠公豐樂亭記	七角
趙松雪書蕭山大成殿碑記	二角五
錢南園書大楷	二角
石庵楷書墨跡	三角
成親王臨宋拓化度寺碑	二角五
翁覃溪手鉤宋拓化度寺塔	二角五
汪由敦多寶跡	三角
翁叔平[illegible]宜人墓誌銘墨跡	四角
張季直先生狼山觀音像記	三角

◎行書

珂羅版印柯丹丘定武蘭亭	一元
宋拓定武蘭亭	二角五
褚河南書哀冊	二角
宋明拓褚河南枯樹賦合冊	四角
珂羅版印李北海法華寺碑	四元
蘇文忠習字帖	三角
舊拓本趙松雪蘭亭十三跋	二角五
網目版印趙松雪心經墨寶	三角
趙松雪書海賦	三角
趙松雪淨土詞	四角
董香光習字帖	三角
董香光行書墨蹟三種合冊	四角
董香光錢忠所神道碑墨跡	四角
王夢樓先生行書墨蹟第二	二角五
王夢樓書[illegible]十二軸合冊	四角
王虛舟書墨牘	二角五
劉石庵書手札	三角

◎小楷

珂羅版印越州本晉唐小楷	三元
王右軍金剛經	三角
常熟翁氏藏青玉版十三行	八角
宋拓本十三行	三角
珂羅版麻姑仙壇三本合冊	二元
舊拓本靈飛經	五角
滋蕙堂靈飛經	四角
三希堂本小楷帖八種合冊	四角
三希堂本小楷帖四種合冊	四角
舊拓王右軍書樂毅論 趙松雪閑邪公傳合冊	三角
趙松雪書金剛經	三角
陳玉方小楷	三角
汪退谷書御製說經詩墨跡	六角
詞林硯滴小楷	三角

◎草書

唐拓本十七帖	六角
河南本十七帖	四角
宋拓本十七帖	四角
宋拓索靖月儀	二角
宋拓智永師書眞草千字文	五角
宋薛紹彭書譜	七角
宋太清樓書譜	七角
大本初拓書譜	六角
翁叔平臨書譜	四角
唐賀季眞書孝經	四角
北宋拓顏魯公書爭坐位帖	三角
初拓懷素自敘	五角
松雪正草千文	二角
文衡山王雅宜書北山移文	三角五
文徵明書正草千字文墨蹟	三角
王覺斯草書帖	三角五
文徵明懷歸詩	二角
祝枝山書杜詩	三角

◎叢帖

三希堂本法帖	十四元
宋拓淳化閣帖	七元
宋拓本淳熙秘閣續刻法帖	一元五
初拓快雪堂帖	一元五
初拓南田[illegible]帖	一元五
連史紙印行草大字典六冊	一元八
有光紙印	一元二

本埠新聞

紀事

◎待遇交戰國人民之辦法

滬海道尹楊小川君昨函致松滬警察廳文云頃奉上將軍鄭為多電開准外交部東電開此次歐洲戰事我國宣布中立對於交戰國人民乘坐軍艦回國者各省紛紛請示辦法茲特明訂四條以資遵守一不得穿軍服或攜軍械二不得結成隊旅有編制有司令三交通機關不得與以特別便利四各國人之待遇均須一律此外概不得留難歧視等因特電遵照等因轉奉分別函致通行外相應函請查照辦理為荷

◎絲業請求維持

絲業為我國出口大宗自此次歐洲戰事發生該業首受其厄滬上各絲廠前有停工之議經商會以滬地各廠小工不下數萬人若一律停工則謀生之路勢必不堪設想電請農商部設法維持當經呈明大總統令由財政部與各分行籌商抵押由商會擔保在案現上海各絲商昨又請求絲繭公所電稟農部請與英美兩公使磋商保行押款花旗滙豐兩行因八折作押未允是以尚未實行可否請該公使轉商該兩行稍為通融辦理云云

◎實行推放法租界誌詳

推放法租界於昨日（十四號）實行劃界（已預誌前昨本報）茲將昨日實行劃界情形詳誌於下

▲會勘界線　昨日下午二時楊交涉員特委本署交際科科長陳震東總翻譯楊小堂前往法領署接洽即由法領甘君及法工董局各派專員會同先往分界之處按圖詳細會勘一週此時上海縣知事工巡捐局松滬警廳亦派有員警照料接洽勘界各事預備中西文界石豎立

▲行勘界禮　勘界既畢約下午四時所有派往專員暨法公董局西董及新聘之華董前上海縣知事吳馨九華商電車公司總理陸伯鴻諸君就公董局行正式勘界禮禮畢次以茶點攝影而散

▲法公董局布置　是日法公董局門前懸有中法國旗所有前往人員莫不殷勤招待以敦睦誼云

▲聘定華董　法公董局前聘華董先聞為虞洽卿陸伯鴻兩君繼因虞君事繁堅辭故改聘前上海縣知事吳君已由楊君正式照會担任

▲人民觀感　當勘界豎立界石時沿途人民觀者甚衆無知之徒嬉笑自若具有世界觀念者莫不有黍離之感

◎預備慶祝彙志

海軍李鼎新司令以本月十六日為海陸軍大元帥壽辰是日各海軍艦均應懸掛旗燈以誌慶祝並於是日清晨由駐滬各該艦長官督領在船官佐弁兵一律登岸齊集本司令部恭候同時排班恭賀如停泊浦江之各國兵艦或於是日鳴礮致賀亦當答禮道謝以敦睦誼除於昨日分飭各軍艦長遵照矣

▲駐滬第三營營長亦以十六日為袁大總統壽辰特在東清營前搭蓋彩牌並在操場高搭敬台以備是日率領官佐目兵排隊叩賀故於昨日飭知所部各遵辦理云

▲現駐製造局之步兵第七旅旅長以十六號為袁大總統壽辰之期遵?賀放於昨日飭令所部十三團第一二三各營長及補充兵第六團團長並砲兵第四團團長務於是日清晨各率官兵嗆帶槍彈齊集在砲隊營操場舉行慶祝典禮其慶祝禮節應於操場之中築一高臺臺中懸掛國旗屆時由各官兵荷槍排隊繞道臺前遊行一週名曰走排一俟走排以畢先由各軍長官率領官佐舉行三鞠躬叩賀繼由各連兵士排隊排班叩賀亦行三鞠躬禮畢高呼大總統萬歲三聲事畢排隊歸伍云

▲公共公廨正會審官關炯之君奉滬海道楊道尹令開本月十六號為袁大總統誕辰中外慶賀之期應停止辦公以伸慶祝等因故即傳飭承發會同陪審之英副領事康斯定君於明日（即十六號）停止辦公一天並飭知駐廨檢察處發出通告知照本廨辦公人等及當事人一體遵照

▲滬北總商會因明日（即十六號）為中華民國第一任正式大總統袁世凱君誕辰中外慶賀之期凡我商界理應同伸慶祝故於昨特通知各業領袖轉知各舖戶屆期一律懸掛旗燈同伸慶賀

▲上海工巡捐總局局長朱壽丞君以十六號（明日）為大總統壽辰之期應行慶祝典禮業已預為佈置並在局前高搭彩牌樓一座遍綴名花鮮蔬奪目旁列五色電燈陸離光怪耀目爭輝中綴總統壽辰四大字以壯觀瞻其各區警察署分署亦皆高揭國旗藉伸慶祝

◎西北鄉明火搶刦之駭聞

本邑西北鄉北新涇南二十九保五圖木瀆塘地方有農民朱夢林者薄有積蓄久為附近各土匪所垂涎前日朱因用罄家存棉花并賣牛一頭取出求售花則得洋四十元牛則得洋三十五元共洋七十五元携之歸家不料當晚即本月舊曆二十三夜十二時許外間突來土匪共約四五十名頭纏黑布各執木棍刃叉並洋槍八桿至朱家門口先鳴槍一排以示其威然後破門入內當將室中大小男婦用繩捆縛嚇禁聲張朱見而不服與之角強竟遭盜匪砍傷頭面並鼻樑等處各匪翻箱倒篋始飽刦而去臨行時又在門外開槍數響朱子朱桂生之妻朱尹氏見各匪擅去房中衣飾有所不忍上前攔阻竟遭各匪將該氏一併擄去無踪朱夢林父子查點被刦各物共被搶去金圈三付銀鐲二付銀鍊三條銀壓髮三支並洋七十五元等物而媳朱尹氏則全無下落乃於昨日午後開明失單投上海地方廳稟請嚴緝汪檢察長據報後以該匪等膽敢聚衆至四五十人明火肆刦實屬膽大妄為藐不畏法立委檢察官驗明朱夢林所傷甚微並無大礙飭令自醫候稟請汪君再行定期下鄉詣勘并往傳該圖地保來案問話一面函汪君除飭派法警上緊查緝贓匪外立時移請淞滬警察廳長徐輔洲君加派警探協拿務獲解究

◎一夜連刦四家

本邑西鄉諸翟鎮地方為上海青浦嘉定三縣交界之處前晚三鼓時突有盜匪三十餘名各執洋槍火把等物擁至上海縣界內連搶顧開舟諸顧耕侯浒芝等三家金浜首飾洋元衣服等件各匪猶不滿意至該鎮新家弄內汪湘君家搶刦一空各匪臨行時均鳴槍示威然後飽括揚長而去昨晨該圖地保偕子文協同各失主先至附近北新涇警察分駐所報告當經署員飭派探警在附近拘獲嫌疑犯二名解署收押候究一面由該長據情詳報松滬警察廳徐廳長核示而各失主又投地方檢察廳稟請嚴緝盜匪等一夜之間連刦四家財物實屬駭人聽聞若不上緊查辦何以維地方治安大有關係昨已分別先飭派警分投踩緝矣

◎小沙陀路又出刦案

盜匪王小三仔張文勝因於前晚九點三刻鐘時糾黨七八人各執兇器擁至滬西小沙陀路華租交界處鄉民徐福根家撬開大門入內嚇禁聲張用繩將徐及徐母陳氏及弟福寶並同居之奚唐氏沈四等綑縛當因福根喊救致被該盜等將頭顱擊破旋各將值洋數十元之布衣等件搜刮一空分頭逃逸奉賢戈登路捕房包探陳永康偵悉稟明捕頭當用電話通知靜安寺捕房捕頭率同通班中西探捕前往兜拿時由華探陳福壽偵同事主徐福根以及見證人等將王小三仔等拼解公堂請究先由三十六號西探與陳蔡二華探及見證徐福寶分別上堂訴明當時搶刦拿獲情形並由徐福根當堂指認確由該盜等入內將伊綑縛行兇各節訊之王張二匪供均狡展經會代襄讞英副領事卓君判兩盜還押候補提人證下禮拜一再訊

◎勘劃推放之界線

昨日為本埠推放法租地實行劃界之期工巡捐總局局長朱壽丞特派該局工程處主任王君前往法界會同法工董局新派之員偕赴西門外華法交界肇周路一帶按照推放約章勘劃界線以便埋竪界石

◎查禁外人之測繪

滬上將軍現准外交部咨開謂歐戰發生之後恐有違礙中立條規飭令各省交涉員停止核給外洋各國洋商遊歷護照在案近查各屬時有某國洋人藉辭執有華官蓋印之遊歷護照任意私帶軍火以及測繪內地地勢圖說情事自應飭屬嚴加防範嗣後內地如有洋人到境遊歷偷或測量地圖暨妨碍中立條規者立即飛報該管上官核以便照會領事飭禁一面速將遊歷洋人婉言勸令出境仍須加意保護以免滋生交涉否請通飭各屬遵照等因業由滬將軍已於前日通飭上海軍警各機關遵辦矣

◎海軍總長來滬預誌

海軍總長劉冠雄君由京南下巡閱長江艦隊並來滬與海軍總司令李鼎新君商議辦理洋面中立及防務一切已紀本報茲悉李君頃接南京來電謂總長已於前日抵寧與馮上將軍及齊巡按使會晤磋商中立各事定于當夜乘聯鯨兵艦來申以故司令部中預備一切並通告滬上各兵艦知照矣

◎偵獲亂黨一名

淞滬警察廳偵緝隊昨晨在西門外吊橋境中華樓茶館偵獲亂黨濯安人楊再平一名就近送由二區二分署加派警察四名遞解長一名荷槍解往廳署稟明前情當奉廳長徐輔洲諭飭發交司法科嚴行管押候預審明確呈解鎮守使署訊辦

◎抽撥陸軍駐通

通海鎮守使管君因通州前被亂黨擾亂事雖經登時撲滅惟該黨亂心不死聞仍有勾誘土匪希圖再舉情事通境防軍雖有兩營不敷分佈恐致疏虞特呈由陸軍部電飭上將軍核准飭由蘇垣抽撥陸軍一營前往填紮協同防護現是項隊兵業已奉令開往許浦等候輪船開往裝運該管鎮守使日昨特商同通紳張季直致上海大達公司商借大德商輪駛赴許浦迎裝矣

◎通匪歸案訊辦

匪徒通州人殷金順王和順因糾衆三十餘人於八月二十三號在通州境方焚刦大有晉公司機房屋二十餘間 [illegible] 美捕房派探王國福拘獲一再解案公堂訊據周六等供稱由在通拘獲之閶黨供出幸判押候鎮供備具印文到廨再核各情已紀本報昨晨解讞由鎮守使署偵探王寶田投文並所錄同黨供詞呈案要請引渡奉讞員商之英領康君因判殷王兩犯一併呈交鎮守使轉解通州歸案訊辦

◎購公債出於自願

江寗宣武將軍茲接政事堂來電略謂此次發行內國六厘公債票並無勒令認購之必要茲因查有某處軍隊有勒令兵士購募情事如此辦法殊欠妥洽嗣後各軍隊如果購買債票應由官佐認購倘有兵士愿自認購者亦聽其便故勿勒捐應請通飭所屬各軍警一體遵照辦理等因昨由馮上將軍飭行上海各軍隊遵辦矣

◎各業認募公債情形

上海稅務所所長韓萃青君經募內國六厘公債票會與各業認商切實勸導代向各業商家担任籌募經紀前報茲聞各認商大半俱入商會者以故須會同南商會總協理妥籌辦理勸各業商家分別認購以九月底為限均八二折繳款如逾限照章加增等情現經各該業認商分別會議担任籌募各商認購公債票辦法除認定南商會經募之款數外另在劃撥稅務所認款若干故各認商均已熱心勸募尚希各業踴躍認購云剏聞南商會總理顧馨一君獨自担任認購洋五千元協理蘇筠尚君則經募參業原認款一萬元如果不足由蘇君代為補湊其鮮猪業敦仁堂與顏料業俱由南商會經募已各認購三百元尚有綢緞茶業洋貨米業油豆餅漆業洋紗絲北貨等各業現俱分別開會籌議担任認購其認數尚未發表

◎賽會品彙集上海

巴拿馬賽會出品定於十月放洋原擬北洋各省以天津集後運赴上海同時放洋茲得事務局確實消息陳監督局長以十月十五為放洋之期現因時期急促誠恐輾轉周折致誤日期故改為無論南北各省赴賽出品一律於十月十五日以前逕運上海彙集出洋以期直捷而免誤期云

◎私造軍用票案

四川人蕭仁山因串同在逃之兩人私造蜀省一元之軍用鈔票一千四百張拷至山東路一百十五號門牌裕記客棧圖售被四川財政部代表劉魏青盧漢清察破報告總巡捕房捕頭立飭六十二號西探與華探目李星福前往該棧將蕭拿獲連同軍用票一併帶入捕房昨解公堂請究先由中西探稟明前情繼據費信惇律師上堂譯稱敝律師為四川財政部代表此案尚有私造偽票之人在逃應請提審人證開審云云中西官核供會商之下判蕭還押候補傳人證到堂再訊

◎檢查輪船客貨章程

淞滬警察廳派警檢查輪船客貨刻已實行茲將所訂章程十三條錄下第一條就本廳督察員中遴選熟悉地方情形言語者四員委為臨時檢查員以專責成第二條檢查員四員分為甲乙兩班帶同偵探八名衛隊四名分往浦東浦西輪船民船各碼頭輪流檢查第三條輪船民船於上下貨物之時均須詳細檢查以防疏漏第四條檢查員有檢查浦江各船所載之客貨及所帶行李器具之權第五條檢查員由廳發給執照以昭憑信第六條檢查員會同浦江來往船隻時有督飭水陸警察輔助檢查之權第七條偵探警察衛隊水巡隊等隨檢查員往查船隻時須聽檢查員之指揮不得違抗第八條偵探或隊警隨往檢查時不得有敲詐索賄騷擾行為違者查出究辦第九條檢查船主或乘客行李時須明白開導和平辦事不得肆行強暴第十條船主或乘客不服檢查時務須明白開導不得稍涉粗暴第十一條查出船主或乘客私運或私藏一切軍器以及違禁物件即將人證一併帶廳訊究船交水巡隊看管第十二條如係在逃或通緝人員攜帶軍裝而有証據足憑者准其帶案分別辦理第十三條本章程如有未盡事宜隨時修正之

華泰洋行　本行新由英國名廠運到 [illegible]

中國通商銀行　滙白 [illegible]

益泰洋行

本行新由英國名廠運到經緯儀水平儀手水平儀繪圖紙紙蠟布繪圖顏料墨水鉛筆器具字丁規三角尺繪圖板以及鋼捲尺鋼鍊圖一切新貨不及詳載如蒙賜顧請認明江西路念九號不誤　益泰洋行白

普文學會　作文秘訣　三版出書

是書四月間出版迄今四閱月以來蒙諸君子熱心提倡紛紛訂購再版現已售罄茲特重加印刷愛讀諸君務須認明本學會出版戳記定價大洋三角學生減取六折○各省校教員來函囑編初小學生所用之作文秘訣一書現已付印月內即可出版內容分爲四章○第一章造句聯貫法○第二章虛字會通法○第三章短句成文法○第四章小論啓蒙法購此一書勝讀他書多多種也定價每本大洋三角出版後再行呈閱諸君速函索爲此奉覆　普文學會曹燕林謹啓

中國通商銀行謹白

本銀行招集商股資本五百萬兩現已收足二百五十萬兩進行開設上海總行暨各處分行押款凡有放存銀兩一年長年存款一切章程格外公道特此佈告並可押用銀兩

失摺無効

本行所存中國通商銀行股票填記名下八千五百念四號至八千五百三十一號暨二萬零四百九十九號至二萬零五百零六號計十六股之息摺二本業向該銀行掛失作廢如有撿得者請即函送交還　專此聲明　民國三年八月念日　横濱正金銀行上海分行啓

寰球中國學生會日夜館廣告

日校夜館九月十一號開課有志求學者從速報名校所靜安寺路跑馬廳對面五十一號

◎組織保安巡邏隊之公文

淞滬警察廳長徐君詳報江蘇巡按使文云詳爲抽編臨時保安巡邏隊兩隊擬具辦法懇祈鑒核事竊照歐洲戰亂影響已及東亞上海一隅爲華洋雜匯之區尤戒備吃緊之地本廳綜轄南北兩段轄境既廣責務倍繁既虞盜賊之潛滋尤虞亂徒之竊發設遇變故則各區巡警既須各守任務更無其他警察隊可以資補助而保治安且恐騷擾於臨時必因倉猝而無濟況編設警隊必籌餉款現在本廳經費甫經裁減更難額外添支廳長防患未然籌思再四擬就所屬各署分署酌量多寡各抽巡警自二名以至八名不等共抽足一百念人編爲臨時保安巡邏隊第一第二兩隊每隊俱六十人以一隊駐閘南以一隊駐閘北無事則輪班巡邏查緝遇變則集合防禦以補各區所不及也設隊長兩員即選各署現任巡官具有軍事知識者二員兼充下設隊員二員選以督察員之有軍事知識者兼充以上四員除支原薪外各予津貼公費十元共四十元又該兩隊設巡官二員選各署一等巡長兼充每名津貼公費四元其餘任隊長之巡官所遺之任務亦另選一等巡長二名兼理并各津貼公費四元又每隊需設火伕二名共四名每名工食七元共念八元總計以上官長火夫共需費洋八十四元至各級巡警仍各留原署領餉並不另款勤支上增八十餘元每月即在違警罰金項下撥給應用另冊造報一俟戰局終結該兩隊即全數撤消如是則籌餉已添成兩隊而預算亦不溢支分文於衞地方必多裨補廳長爲節省警費戒備不虞起見除一面選員編配外是否有當理合具詳仰祈巡按使鑒核准示遵又徐廳長通飭各署各分署文云爲通飭事照得歐洲戰亂影響已及亞東上海一隅爲華洋雜匯之區尤戒備吃緊之地本廳綜轄南北兩段轄境既廣責務倍繁既虞盜賊之潛滋尤虞亂徒之竊發設遇變故則各區巡警既須各守任務更無其他警察隊可以資補助而保治安且恐騷擾於臨時必因倉猝而無濟況編設警隊必籌餉款現在本廳經費甫經裁減更難額外添支本廳長防患未然籌思再四茲經核定辦法即由各署分署抽取巡警自二名以至八名不等共抽足一百二十名編成臨時保安隊第一第二兩隊每隊各六十人一駐滬南一駐閘北無事則輪班巡邏遇變則集合防禦爲各署之補助候本廳之指揮除分別詳報巡按使並另派員擔任隊長職員外合就抄單飭仰該署長員遵照務于九月初十日早八鐘一律撥廳各署均須各帶軍衣帶刺槍械勿得遲誤切切此飭　抽取各署巡警額數表附後　第一區署六名　一分署六名　二分署六名　三分署六名　第二區署八名（由本署二名萬昌廟分駐所六名）　一分署六名　二分署六名　三分署四名　第三區署三名　一分署三名　二分署三名　三分署三名　第四區署五名　一分署四名　二分署二名　三分署四名　四分署五名　第五區署六名（由八字橋分駐所抽取）　一分署八名　二分署六名　三分署二名　第六區署五名　一分署五名　二分署八名　上共一百二十名

◎嚴禁私售耕牛

上海縣知事洪君昨發示諭云案奉滬海道尹公署飭第五百十二號內開二年九月六日奉江蘇巡按使第二五七號飭開據省城警察廳長王桂林稟陳據偵緝隊長稟稱竊維奧塞失和歐洲亦多兵戎相見恭讀八月八日政事堂來電本日奉大總統令我中國對於各國戰事嚴守中立遵國際之條規守友邦之睦誼並宣布中立條規二十四條等因查戰時運輸物品不第武裝軍械應在嚴行禁絕之例而食品尤爲軍用所必需近來甯省亢旱農民失業每有賤價將耕牛出售每斤跌至銅元數枚內地飯館奸商運至口岸私售外人勢所難免以利害言近則恐貽外人口實破壞中立遠則來春東作農民何以力田思維再四深切杞憂禁之則農民迫於衣食亦屬萬不得已緩之則有礙生計恐及國家可否仰懇廳長轉詳巡按使思患預防爲未雨綢繆之計酌籌的款於甯垣擇寬闊山地以作牧場通飭各縣知事曉諭農民凡屬賣牛之家皆向官家給價收領由官家按斤給價代爲牧養俟農事興作該農民仍可按還原價備有八簽並收養費聽明原領戀原即可將原牛領回是於農民有百益而無一損於國家慎交涉而重民生等情據此查該隊長所陳各節衡情關係中立民生至爲重要擬請巡按使委派專員選擇甯垣寬闊山地撥款籌辦牧場一處並通飭知各省各縣知事一體遵照辦理理合據情陳請鑒核施行等情前來除批示外合行飭知各該道尹遵照辦法詳復核奪一面轉飭各該縣知事先行嚴禁私售耕牛以重民生而杜交涉是爲至要切切等因奉此查此事關係極爲重要總由各知事各就地方情形籌議辦法詳復核核辦理除分行外合飭該知事仰即遵照妥先行嚴禁私售耕牛以重民生而杜交涉是爲至要切切此飭等因奉此除會知各市鄉經董會暨外爲此出示嚴禁仰合邑農民人等一體知悉倘有私售耕牛圖利販賣充作食品流入外洋一經查出定即究辦決不寬貸切切特示

◎竟是大烟間

小東門外居民伞志卿迭次在家私設烟榻售賣癮吸洋烟補房嚴查後在墻壁上另開一洞烟榻設在洞外屋內亦被查獲重罰在案距乎仍違禁售賣有烟槍七十支藏在地板之下昨日又爲捕頭查知前往將烟具一併起獲解送法公堂請究乎供自知該死迭次私賣此次如蒙寬宥定當改業決不再犯求宥憑讞員判重罰洋四百元充公

◎查緝逃遁之婦女

淞滬警察廳徐廳長准上海地方檢察廳汪廳長移開案查本廳前將婦女楊沈氏吉文子張包氏招弟等發往江灣鎮中國婦女救濟會留養在案距該婦女等竟於八月五日乘天時風雨之際均越窗逃遁業由該處警區將張包氏招弟兩口尋獲仍發回該會收留在案其餘楊沈氏吉文子等迄無下落除已飭派法警四出偵尋外請煩通飭所屬各區警署分署等一體查緝招尋等由准即分飭遵照矣

◎警廳考勤記

淞滬警察廳長徐輔洲君前以地方防務吃緊之際所有各區警署各分署廳行防護事宜亦須預爲周密佈置分飭遵照等因在案昨已派令勤務督察長官等平日是否認眞將應用槍械保存其辦公室是否潔淨整齊刻已分別查竣回廳報告俾將勤慎者予以功積外其如保存不力故意缺失以致械件不齊者各該巡官督查不勤自應照章記過昨經徐廳長核准辦理飭知各該區署實行功過矣

◎獄官易人

上海地方檢察廳第一監獄兼陸軍監獄獄官鄒傳新業奉高等廳諭令撤差所遺之缺委李藕蓀接辦李係湖北天門縣人奉委後於昨簽監到差視事矣

◎官督團專購私鹽

滬城大東門內太平街鼎新警團爲甬人張萬雲張小雲昆季所開用爲警森爲執事而獨前因貪小違章購運私鹽當爲前上海縣吳知事查悉飭傳係案案訊明具結判罰在案不料爲時已久舊病故態復萌運年來仍暗購私鹽總用甚多引商夏晨泰等查明乃投匯蘇權運局具實控究局中派員查明該警團共有警察一百三十只自丙午年始至今甲寅年止照章每年應用官鹽七爲數千斤該團反將官鹽停卸歷年時入私鹽有十萬九千六百三十五斤之多照此情形無怪官引滯銷國局具復業已行文上海縣洪知事請爲究罰等因前日洪君已飭派僱往吏前往傳案聽候訊究

◎推廣菜場

工部局因近來老界居戶日形繁盛所有蓬路菜場舊址太寬每晨上市時十分擁擠故在該場四週添購地基較前推廣四分之三刻已將造完工昨日各販戶紛紛畢集爭佔攤基補房見人數甚多恐滋事端特派探捕到場彈壓並照捐票號碼挨次設攤以免爭執

◎土案註銷

東棋盤街五十一號門牌某土行主潮州人周式如因將值價三千餘元之大土三十斤賤介許錫之私運至南通州地方販賣被該處警局查獲解由縣知事署供出前情故經南通縣備文派警蔡洪昌來滬投廨稟請出票發交總巡捕房派探將周提獲昨解公堂請示先由來警蔡洪昌投訴前情並請交給帶回歸案訊辦質之周式如延沃沛律師上堂譯稱此事歐律師己向值年領事處聲明渭由允准此項牌票不再簽字未識捕房何以仍復執行且查禁售印土所訂條約尚未滿年被告並未違章請將案註銷中西官得供會商之下判予將案註銷被告開釋

◎工巡局取締押店之示諭

閘北工巡捐分局昨出第九號示諭云照得營業既各有區別標題即不容混淆押鋪取利較厚係就本分局繳費給照與典業之領貼閘北且擔任各項稅捐者截然不同自不得混以當字標題致淆耳目查本局界內所有押鋪往往於招牌牌墻以極大當字爲標題僅招牌號中間嵌一押字蹈此弊者十居八九跡其用意無非諱押爲當藉圖朦混殊屬非是本局前將該項押鋪停發執照即經訪聞此項情弊正擬嚴行取締以示區別茲據典業仁康恭豐等公稟請予取締前來除批示外合行出示曉諭所有本局境內押鋪凡招牌牌墻擴以當字標題者限於本月內一律塗銷俾於典業有所區別而杜藉口如有不願塗銷自願改押爲當者准其繳銷押鋪執照另以領帖辦理倘逾限不遵即屬有意抗違本局惟有會同警廳嚴行封閉決不寬貸云

瑣聞

◎城　內◎

○從姦　婦人陳周氏之夫陳■■■氏（即鮑寶氏）自夫故後留下子女各一子則由祖母撫養女則由母所領還來鮑氏忽被現爲拼字生誘之後將生引誘成姦偕往同居于小北門內墨海書碑帖字畫店樓上雙宿雙飛幾爲夫婦茲爲伊姑查明住處於前日將閩綱合多人突入姦所捉女當將男婦雙雙拘送二區一分署奉署員諭飭解送廳司法科訊辦一面着陳周氏赴廳投質

○沿途攫物　匪徒周來記專在外閘沿途攫取物件犯案纍纍昨午又在老北門內搶取行人王蘭生手中銅元七八十枚正擬脫逃爲守望巡警追獲抄出押票十七張解送警區轉送司法科移解地方廳奉檢察官提訊之下判令收押票存案候傳王蘭生到案再行訊究

◎華　租　界◎

○快馬違章　馬夫張阿桂因於前日駕車在虹口西華德路揚鞭疾馳致將行路之某姓婦人撞倒幾至傷命由捕查見喝令停車詰復圖逃因即拘入捕房昨晨解奉中西官訊明以張違章屬實判罰洋念元充公示儆

○竊犯期滿　粵人梁阿連因於六月間在百老滙路麥倫路等處行竊李紀南及某日人等家衣物由捕獲案訊明判押西牢三月期滿帶堂再核在案茲屆期滿昨晨由捕帶案請示奉中西官判函送上海縣知事轉遞廣東原籍交該管地方官嚴加管束

○誘拐婢女　棋盤街二十六號門牌永盛土行主楊阿金僱証楊順壽控台州婦人毛陸氏串同張福才誘拐伊家十四歲婢女楊菊花圖賣等情昨由老閘捕房包探石仁信將氏與張並女一併獲解公堂請究經中西官研訊明白以陳氏誘拐屬實判押女所九個月張無干開釋菊花交其主領回管束

○拆梢　湖北人魏慶亭僱証王正榆控揚州人王福林檢查私土爲由在廣東路棋盤街附近看圖拆梢值洋一百二十四元之小土等情昨由包探鄭仁初將被告查獲解奉中西官訊供屬實判王福押西牢九個月以示儆懲

○劣孩　江北小孩姚小四子前因犯案曾判發改良所習藝半年茲因復又行竊經捕獲案奉中西官訊明因據供父名姚錦華住閘北寶山界云云奉判函送閘北警局就近傳其父具領管束在案乃前日由閘北警局覆稱該處並無其父伊兄姚小■子現在中虹橋做工度日云云中西官即判飭探傳其兄到案具領

○不應持刀行兇　住居楊樹浦之湖北婦人姜晨氏控姘夫同鄉人袁寶森持刀行兇致傷頭額等處昨晨由捕將袁拘案奉中西官訊明以袁不應持刀行兇判押西牢九個月示儆

○學徒作竊　北河南路五百零四號京貨店主王燕甫（即王樸甫）控十六歲學徒趙阿于竊取現洋六十九元等情昨晨由捕將趙拘案訊據供稱由相識之多寶指使且允代借生意故所竊之洋均由多寶取去云云中西官核供因判發改良所十月習學藝並補提人証研究

◎法　租　界◎

○限期交洋　沈福祥實投法公堂控稱前有朱兆福借去洋七百元至今未還核計本利洋一千三百元向索不理惟朱開設利源仁茶葉店鼎和棧莊並非無力有意不還求請嚴追因朱不認開有莊店故判傳到案兩莊店經理人訊明核辦昨日沈某稱鼎和閩已閉歇利源仁經理張子安現已到案請爲詰訊張稱利源仁現係任錫記所開朱並無股份是實聶讞員察閱借據確實照准判決限十四天交洋

○拉客違章　捕房解花烟間鴇婦廣東王氏至法公堂稟稱王氏前令妓女在途拉客違章拘案罰洋三元今又故技復萌傳到該鴇請究王氏供實被妓女所誤後來不敢再犯求宥判加罰洋五元充公

○情願如數賠洋　協成公司洋人投法公堂控稱有某姓前來承租黃包車七十部由唐立成朱金章兩人担保各立保據一紙爲憑今於欠車租洋六百九十六元唐應賠三百元朱應賠三百九十六元向索不理求請訊追唐等同供作保有之情願如數賠洋判着將洋交清完案

◎北　市◎

○西醫返滬　同仁醫院西醫士馬君前因請假赴日本避暑茲聞馬君已於前日回滬照常服務矣

○一蹶不振　前日下午有無名男子年三四十歲行經閘北滿中路病倒於途旋即氣絕身死由四區警署查見傳十一圖地保投報地方檢察廳昨日上午派檢驗員吏蒞驗委係病死令飭該屬保堂收殮

○酒醉判罰　前晚有一酒醉之粵籍人在途橫行胡鬧被西捕拘入捕房押至昨晨解送英公廨奉寶讞員判罰洋十元

○取締侵用當字　閘北吳淞路典業鑫仁等日前具稟工巡捐分局請取締押店等情昨奉朱局長批示云據稟並抄粘三則均悉閘北押鋪前由該局原有章程本分局爲限止起見茲于上月間禁止添設停發執照出示曉諭在案既經限止來數斷不至再有紛淆情弊惟所請取締質用當字一節自應照准仰候傳諭各該押鋪將招牌及屏墻混用當字一律塗銷以免混淆云云

來函

敬啟者閱九月十二號貴報新聞內登載陳周氏等稟稱引誘鄉婦串賣閘北仁堂義塚一節殊爲駭異查虹口二圖厚仁堂義塚去年被鄉公所盜賣與工部局築路朋堀戶嵌外人多有議論茲奉縣知事飭鄉人金復陳郁恭等係會辦公所議員情虛挾嫌串捏押控希圖抵制未免損人名譽希即登載來函爲荷　引翔港鄉經董王際亨謹啓

譯叢

交戰國之總司令官（五）　（樵著）

法軍統領官霞飛將軍

「亞爾薩斯之子民知之臥薪嘗膽四十四年之今日法蘭西之軍隊再踏汝等之莊嚴國土此軍隊者法國復仇之急先鋒也」此法國之平民統帥國霞飛將軍於八月九日所發之諭告也共和國之法蘭西者本無所謂統帥官大總統不經上下兩院之協贊則無宣戰權也。

一九一一年夏當毛理內閣立於國防問題之難關時陸相華拉大將聲言「實際戰爭未起之前而先定統帥官決非佳事」因是毛理內閣倒而代以加義內閣陸相美希米氏新舉霞飛將軍爲統帥官此爲法蘭西共和國統帥官之濫觴亦重要亦有味之事實也

將軍體肥大鼻短小眼澄落濃眉之下烱烱然雖常服之時有若軍人法國軍人評判將軍云「將軍四季之軍服及常服鮮得貼體頸飾跳躍後部」其軍人氣質可想見也

將軍以一八五二年生本年六十三歲其軍事經驗多在海外駐屯當中法戰爭時參加占領台灣於安南東京親冒砲火以築砲台其後於占領孜非利加蘇丹巴丁都有殊勳云

將軍至十八歲時入士官學校修學普法戰爭時始爲少尉補砲兵隊長德軍之圍巴黎身經苦戰至今度之大戰爭欲驅逐德軍於亞爾薩斯之舊山河外其氣之壯爲何如耶（完）

諧評三

◎羣盜如毛　（木）

軍警密布防範森嚴居斯土者似可安枕無憂矣然而一晝夜之間盜案數起或則明火搶劫或則鎗擊擄人事雖出於四鄉轉瞬秋去冬來途窮歲暮披裝之軍隊失業之游民爲禍於上海正未有艱循是以想若又爲上海危矣不知有治安之責者果用何術以弭此隱患乎

國內無線電

◎余（訪員自稱）昨在某處見一白洋式名片中印一行云（現任某某縣監獄官某某字某某）實爲從來所罕見（孩）

（溫州無線電）

◎靑島近日業已封港膠濟鐵路又斷絕交通淸皇室某公欲歸不得哀求膠督設法出險膠督云惟有乘坐飛行艇可以運送到濟南但運送費須二百六十萬馬克現正在磋商中未識能否稍爲減價云（齊）

（靑島無線電）

動物學 （新樹）

狗之責任

守戶出獵狗之天職也守戶者不能擅離崗位遇應行其職權時吠聲報警此狗正當之義務狂吠亂咬有違定章甚或誣良爲盜此狗不正當之義務或有當行其職權時當之弗顧不當行其職權時而故作嘷嘷一則尸位素餐名之懶狗一則獻勤取媚名之奸狗出獵者平時所飼狗馴獵厚一旦當行其職權時自應丕揚狗武克振狗威驅獲遙見是其本內事詎知大謬不然方入山林首先竄匿遁狼奔兎死則爭相啣出以冒功邀賞洋洋乎爽氣旋矣

狗之聲淚

狗不能言語欲知其喜怒哀樂可於其吠聲辨之所謂試聽嘷聲而知其某物也列表於下

汪汪—汪汪（無故搖尾吠此兩聲或繼之以跳躍者或先跳躍而吠此兩聲者皆由喜極樂極而發也）

嗚—汪·嗚汪嗚汪汪（此聲發於奪食時或爭鬭時是爲怒也）

汪嗚—汪嗚—汪！嗚嗚（此聲彷彿人之喊阿唷阿唷阿唷必因受痛苦而發其哀可知矣）

汪汪汪—汪汪汪……（其聲由低漸高此行其職權時所發如有非常變故則漸吠漸急而漸緊哀聲）

(甲)汪(乙)汪(甲)汪汪(乙)汪汪（其聲似斷似續一來一往一問一答此狗談話狗唱和也）

狗之飲食

狗吃飯必埋頭於缽內食時每作嗚嗚之聲一若有奪之者護食狗之名由此而得故觀狗不能同食同食必起衝突狗嚼骨平其頭側其頭細細咀嚼狗吃屎以香甜而飛之狗食糞或糞狗食蚊狗食木筆子即死但近來食糞之物甚多不僅不知如何卽更肥而胖與遠大發不歸也且有糞食鈍法而要爲狗狗者無法制之以木筆子（投毒狗害人罪於後）

狗之遊戲

春則尋花問柳夏則竹院納涼秋則龍山落帽（帽簷毛）冬則踏雪尋梅凡此已於行動一節言之茲不復贅尙有曲其尾向前廻其頭向後以口啣其尾若接若離團團旋轉此爲狗旋風或在草地四足向後亂踢如踏車者此爲狗踏跳又如貓之捕鼠初時伏而不動遽然躍起追趕雞鴨啣而不嚼含而不咽七縱七擒彼非有食雞鴨之心所謂遊戲者是也

狗之末路

狗之結果鮮善終者或因吃糞而慘墮深坑致罹滅頂之禍或在肉店酒館上存走者不受屠刀之戮定遭沸水之澆至若鳥盡弓折兎死狗烹尤爲悲慘者也（未完）

新笑林

臘燭帳 （今譯）

某乙者富有資財而苦不識字日用帳目悉以符號記之其兄某甲粗知書數惟經商於外亦不能代理其事某日鄉人有貸一錢者乙於帳上繪一大圈以記之復有假一木者乙另繪一小圈並一長畫以記之假貸既久履索不歸漸生意見適其兄回鄉人往訴之兄至弟家弟索負家返閱其帳悉不能辨自語云無怪乎糾纏不淸也案上適於紅筆即信手描之乙返見之詢其妻知爲兄乃曰渠何用此許多臘燭爲旣欲余還錢面謂可也何必私記於余之帳上耶

蘿蔔燒肉

某嫗者貧而早寡撫一子已成人娶黃姓女爲媳女果悲而無匹者入門數日嫗命其治廚下首日爲蘿蔔燒肉女以肉置鍋中滿以水並不調以辛桂乃手執蘿蔔以火柴引之火柴告罄蘿蔔如故口中喃喃云不知何故

（贈短篇小說一冊）

游戲詩

題餘興仕女圖七言絕句十首 （羅綺綃）

紙上眞眞識面初如卿嫵媚有誰如新編小說都奇妙消遣全憑一卷書（題觀書圖）

綿羅鶯鶯屬稿餘鄭簡聊寄一封書近來多少新聞事寫上蠻箋興有餘（題投稿圖）

十年時報浩如烟成績存儲架上全此日逢卿餘興好頻頻翻閱發香肩（題閱報圖）

派派無言坐石床蘭湯浴罷且乘涼爲郎笑面題餘興一陣風來一陣香（題揮扇圖）

仰首停睛不展眉一雙玉臂露凝脂抛球本是乘餘興憨態如斯覺太癡（題網球圖）

體態玲瓏綽更妍課餘無事戲秋千旗標餘興饒佳趣疑是飛瓊下九天（題秋千圖）

自由人獨自由車歷遍洋場興倍賒倘若回頭舒笑靨芳容定使萬人誇（題腳踏車圖）

乘興遨遊樂趣饒手揮紈扇暑全消偶然蛺蝶雙飛過欲拍還停態更嬌（題拍蝶圖）

東洋車子疾如烟大好夷場欲晚天兜個圈兒歸去也今朝休要惜車錢（題東洋車圖）

輕盈緩步到芳園數叠工夫不憚煩着意裁成餘興句湖來料得好花繁（題賞花圖）

（附有正傳券八角）

圍棋欄

周小松授二子 金明齋

共二百二十子（完）

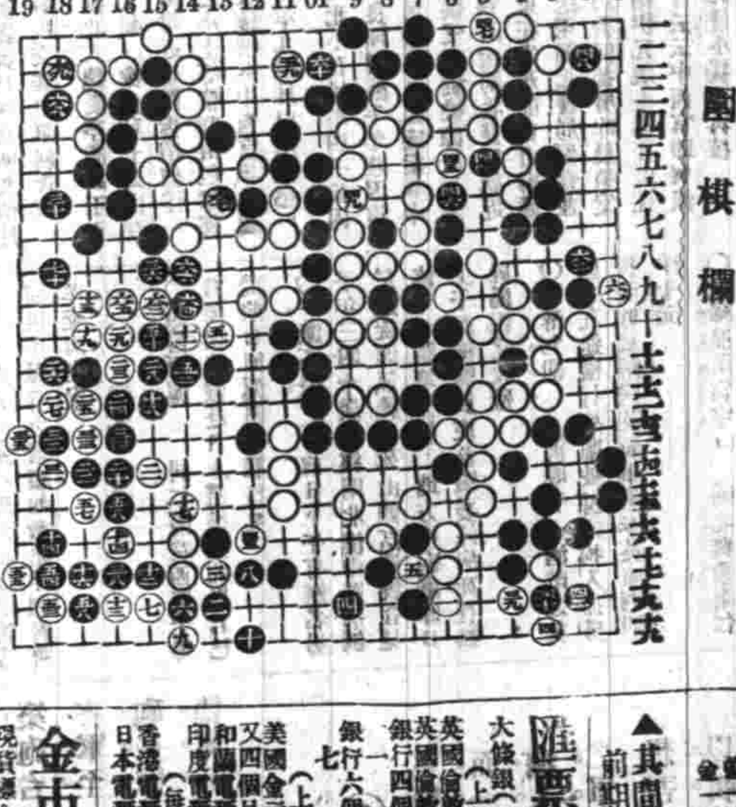

懸賞問題 第十三期

白先死生如何

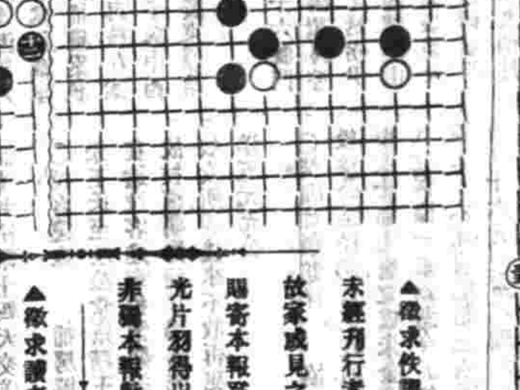

殘局紬奇

白先刼

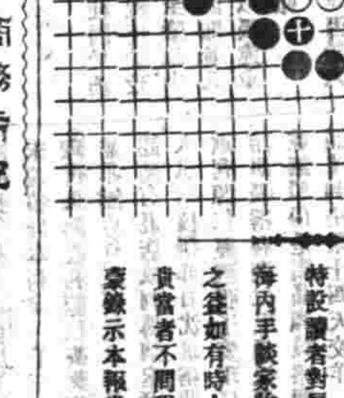

▲徵求佚譜告白 古譜未經刊行者尙夥或藏之故家或見之傳鈔有如賜寄本報登錄俾古人吉光片羽得以藉之傳流則非獨本報歡迎已也

▲徵求讀者對局 本報特設讀者對局一欄以便海內手談家收互相觀摩之益如有時人對局慨心貴賞者不問程度高低如蒙錄示本報當擇尤刊登

本埠商務市況

續誌怡和闘莊 接九月九日星

第三排出各貨行情如左

（細布）

十二磅雙梭	四兩二錢八分
人面鳥又	四兩三錢二分
又人槍	四兩七錢四分
又中國人	三兩六錢
又三通牌	三兩六錢

（細斜紋）

二四紅[illegible]	二兩四錢八分

（洋標）

三十碼[illegible]	三兩六錢九分
四十碼又	二兩八錢七分
三十碼又	二兩七錢六分
兩十碼又	五兩
三十碼藍寶	三兩五錢

（漂洋標）

四十碼又	四兩六錢五分
三十碼藍寶	三兩〇六分五
四十碼又	四兩零八分五
三十碼駱駝	三兩五錢八分五
四十碼又	四兩九錢五分

（竹布）

金獅圖	四兩一錢二五
金九鼎	三兩五錢五分
金鷄牌	四兩零三分五

（漂布）

金人槍	四兩八錢
紅印牌	五兩一錢五分
雙龍牌	五兩零七分
花藍牌	五兩六錢
金九怡	五兩八錢五五
三漂[illegible]	四兩七錢

■金一等 五兩七錢五分
■金二等 五兩九錢二分

▲其間有未拍出之貨仍以前期市價錄下（完）

匯票 民國三年九月十四日各匯票行情如左

大條銀（二十五辨士）（上海規一兩合下）

英國倫敦電匯	二先令四辨士二之一
英國倫敦現匯	二先令四辨士八之五
銀行四個月期貨	二先令五辨士二之一
銀行六個月期貨	二先令五辨士八之七

（上海規元一百兩合下）

美國金元現匯	五十八元
又四個月電匯	六十二元
和蘭電匯	一百四十一兩二五
印度電匯	一百七十七羅比半

（每一百元合上海規銀）

香港電匯	七十八兩四之三
日本電匯	八十六兩四

金市 九月十四日收盤行情如左

現貨標金	四百十一兩
足赤條金	四百十八兩
沖金合赤	四百十九兩

錢市 九月十四日北市銀銅元小洋及銀拆錢市收盤行情如左

龍洋	七錢二分四厘五毫
英洋	七錢一分九厘五毫
北洋	七錢一分四厘
小洋	六錢三分八厘五毫
銀拆	六分
銅元	一百八十九千二百文
市	一百五十千文
錢牌	一千三百六十文
衣	[illegible]

金融 九月十四日錢行市價如左

英洋	開盤	七錢一分九厘二二五
	收盤	七錢一分九厘
銀拆	開盤	六分
	收盤	六分
六分轉帳	掛牌	無市
標金	開盤	四百十兩零五錢
	收盤	四百十兩零五錢

錢洋	七錢二分
本洋	一千二百文
小洋貼水	一百十九文
八開	每角十六文

糧食

昨日天時甚佳內地各處之米船來滬者絡繹不絕市上白米價情因而降落角許之譜云茲將開出各價錄左

周浦新粳每石	七元三角至六元七角
北幫過白米	七元六角至七元二角
南幫機白米	七元五角至七元一角
常幫機白米	七元三角至六元八角
常幫河下白米	七元一角至六元六角
蘇同機白米	七元一角至六元六角
蘇同河下白米	六元八角至六元四角
無錫機白米	七元二角至六元七角
角里雙粳白米	七元至六元五角
松江■白米	七元至六元五角
周莊白米	六元八角至六元四角
嘉善洋粳米	七元二角至六元七角
新糙粳米	七元至六元五角
角里雙■粳米	六元六角至六元三角
平湖白粳米	六元三角至元
高莊粳元米	八元二角至七元七角
高橋白陰元米	七元六角至七元四角
松江蔭元米	七元五角至七元二角
新小麥	五元五角至四元八角

油荳市 昨由廣東幫辦去南北規貨柏生油二百六十簍又本地機廠與油醬坊家館去之牛油十件漢荳油二十件各幫荳子一千二百六十石正茲錄館開各價如左

柏見油每担	九兩三錢
牛莊籽油（每担）	十一兩八錢

（以上均係南規貨）

漢口荳油	九兩三錢五分
漢口靑荳（每石）	三兩零五分
漢口元荳	三兩一錢二分
九江靑荳	三兩三錢九分
崇漢荳	三兩五錢三分

（以上均係北規貨）

花衣 昨日本埠各路新類花衣及子花開價如左

通州現貨新花 每担	十八兩四錢
通州期貨新花	十八兩
上海期貨新花	十七兩
四牌子兒新花	十八兩六錢
餘姚期貨新花	十九兩二錢
南洛新貨子花	八元八角
沙路新貨子花	九元二角

日本紗 昨日紗號僅開市面約計二百數十包各牌紗價如左

二十支藍魚紗	大包	一百零二兩五錢
二十支五子	又	九十五兩
二十支日島	又	九十六兩
二十支福島	又	九十六兩五錢
二十支漁翁	又	九十三兩
二十支綠什	又	九十五兩五錢
十六支藍魚紗	大包	九十三兩
十六支立馬	又	九十兩
十六支三馬	又	八十九兩五錢
十六支福鳥	又	八十九兩
十六支雙鹿	又	九十兩零五錢
十六支雙育	又	八十七兩五錢
十六支五福	又	八十八兩五錢
十六支二[illegible]	又	八十八兩五錢
十六支三圍	又	八十八兩五錢
十六支蝶[illegible]	又	九十兩
十六支綵字	又	八十六兩五錢
十六支什牌	又	八十六兩
十六支金象	又	八十七兩五錢
十六支花蝶	又	九十兩零五錢
十六支鼎面	又	九十一兩

本廠紗 昨日紗號僅開市面約計二百六七十包各牌紗價如左

十六支雙龍紗	大包	九十二兩
十六支雙虎	又	九十兩零五錢
十六支雙象	又	八十八兩五錢
十六支醒虎	又	九十兩
十六支牧羊	又	九十兩零五錢
十六支紅團龍	又	八十九兩
十六支丹鳳	又	八十九兩
十六支火車	又	八十八兩
十六支水月	又	八十九兩
十六支月季	又	八十九兩
十六支日光	又	[illegible]
十六支天官	又	[illegible]
十六支[illegible]	又	[illegible]
十六支[illegible]	又	[illegible]
十六支[illegible]	又	[illegible]
十六支[illegible]	又	[illegible]
十六支人鐘紗	又	八十八兩七五

介紹篠崎醫院
上海虹口乍浦路A B二十號
內科 外科 婦人科 小兒科 耳鼻咽喉科 花柳科

平等閣筆記出版
此書曾在時報按日登載近以索此書者紛紛故輯印成一冊定價大洋四角